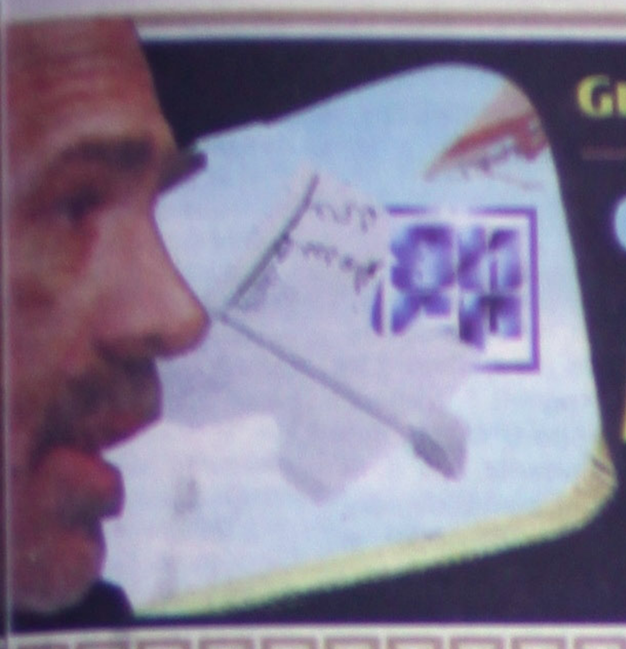

Gurría al Descubierto

Cientos de Aviadores en Hacienda

NACIONAL 9-A

Fuera Corruptos del GDF

Llegó con Escoba

Pegó Monreal

Tendrán 30% más los estados

...OS siendo
...or diario
...egión
...de Diciembre
...varit

Meridiano de Nayarit

AL NO ASISTIR A LA MESA PARA LA DEMOCRACIA

...Temen partidos a ...iudadanos: Toño

- **Saben caciques** que integrarse a la democracia los acabaría
- **Ya no podrían** imponer candidatos sin consulta a la base, afirmó
- **El interés del gobierno** es sólo fomentar la participación, dijo
- **En el caso Tuxpan** respetará la decisión de los legisladores

Por Manuel Rueda
MERIDIANO

Tepic.- «Siento que no fueron porque le tienen miedo al ciudadano», dijo el gobernador del estado Antonio Echevarría Domínguez al descalificar la actitud de los partidos políticos al no asistir a la denominada Mesa para la Democracia, al tiempo que ratificó su invitación para que estos organismos favorezcan la amplitud de las discusiones y propuestas. GOBIERNO 3-A

Antonio Echevarría calificó de «miedo al pueblo» la decisión de partidos políticos de no participar en la mesa de la democracia. (Foto: Mike Rosales\MERIDIANO)

El espíritu Navideño llegó a Tepic

En el jardín de Los Constituyentes se levantó imponente un enorme pino navideño colocado por el gobierno con motivo de las fiestas decembrinas. (Foto: Mike Rosales\MERIDIANO)

No ofrecerá la UAN prestaciones inalcanzables

- **La universidad** no puede cumplir estas exigencias, Castellón
- **Lo único** que se ofrecerá es lo que la Secretaría de Educación otorge

Por Manuel Rueda
MERIDIANO

Tepic.- A pesar de estar empiazada tanto por el sindicato de trabajadores como por el de académicos, la UAN no ofrecerá una prestación más que lo autorizado por la SEP, afirma el rector Francisco Javier Castellón Fonseca, que el conflicto entre académicos no turbará esta negociación. LOCAL 5-A

...yen...
...TES
...FF Y
...traUff!

...Toluca 3
...ERNO 3-A
...npié
...los del
...ble Tino
...LUNAS
...ena 2-A
...nes 6-A
...pina 7-A
...en
...9-A

Esperaremos respuesta, dijo

Fijó SUTSEM plazo a gobiernos

- **Amenazan** con paro laboral si en 30 días no actúan en su favor
- **No somos** alborotadores, exigimos cumplimiento a acuerdos, reiteró
- **Nefasto** Julián González para el SUTSEM y hasta para la dependencia, consideró LOCAL 5-A

Signaron el IMSS y la Procuraduría de Justicia un convenio de colaboración para la capacitación en primeros auxilios a personal de la Policía Judicial. (Foto: Mike Rosales\MERIDIANO)

SOCIALES

FOTO DENUNCIA

La irresponsabilidad de los productores en el manejo de químicos ocasiona serias alteraciones al medio ambiente, incluidos la muerte de especies, como águila real que aparece en la grafica. (Foto: Mike Rosales)

En atención a una invitación para colaborar con Ernesto Navarro González, secretario de Desarrollo Económico del Gobierno del Cambio, Maximiliano López García presentó, la tarde de este miércoles, su renuncia como titular de la Dirección General de Tránsito y Transporte. En su oportunidad, el gobernador Antonio Echevarría Domínguez dará posesión a Alfredo Arciniega Aguirre como nuevo responsable de esa dependencia. El nuevo director de Tránsito y Transporte, se venía desempeñando como subdirector de la corporación.

...delos ya
...tra sala
...ibición
...prefiere
...ostramos
...icilio, llámenos
...81-82

No esperes más adquiere un...

TSURU GS I STD
MODELO 2001

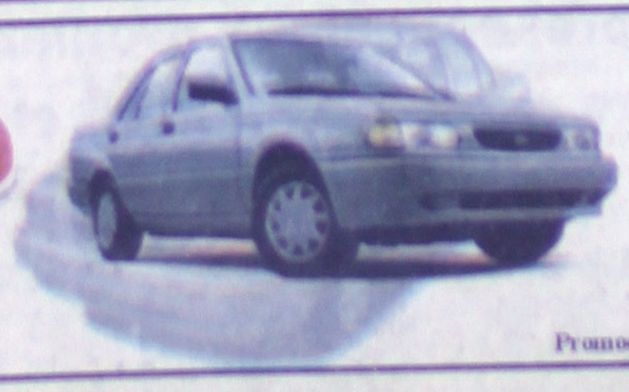

Precio de riguroso contado
$89,990.00

Promoción válida hasta el 30 de Noviembre del 2000.

NISSAN
TEPIC
Insurgentes y Roble s/n
Tels: 14-81-82 y 14-81-77
ACAPONETA
Teléfono 2-03-80

LA SERPENTINA

POR GUILLERMO AGUIRRE

*** Siguen los cambios en el gobierno del Cambio, "invitan" a MAX LOPEZ a que deje Tránsito y se integre a la Secretaria de Desarrollo Económico * Ya eran mucho los rumores acerca de la salida de MAX, y al fin se cumplieron * ALFREDO ARCINIEGA AGUIRRE, nuevo Jefe de Tránsito del Estado * Un paisano de Acaponeta es el nuevo titutar de las carreteras federales en la SCT de Nayarit * Prefiera MARIA EUGENIA JIMENEZ, una alianza con el PRI que con el PAN, dice que este partido (PAN)les dejó un mal sabor de boca * Siguen los desencantos del gobierno de VICENTE FOX, se enfrenta a la dura realidad de que no hay dinero en las arcas * Muchos dilemas hacendarios esperan al contribuyente que ya no siente lo duro sino lo tupido * Muchas promesas de ANDRE MANUEL LOPEZ OBRADOR, al asumir el gobierno del D.F. * Dice que diario pondra en internet los dineros gastados de la cuenta, pública, para que la gente sepa en que se gasta su dinero**

MAX LOPEZ, se va de Tránsito del Estado, aceptó una invitación que le hizo el gobierno del estado para integrarse a la Secretaría de Desarrollo Económico, cuyo titular es el ingeniero ERNESTO NAVARRO GONZALEZ, Secretaría que por lo pronto no ha dado golpe, y en donde se dice que es la coladera para todos aquellos que fueron purgados de la vida activa útil en la actual administración...en fin, ya nos metimos en otro terreno, aquí lo importante es que ayer hubo una serie de confusiones y desinformaciones que finalmente se resumieron en la salida del que fuera duro y enérgico jefe de Tránsito del estado, a quien los comerciantes del centro histórico ya se la habían sentenciado, de hecho, la salida de MAX LOPEZ, era esperada desde hace casi dos meses, pero ésta se fue posponiendo al grado tal que se creyó que ya no sería cambiado, pero miren lo que son las cosas, MAX ya estaba en la mira y finalmente le llegó el impacto.

Del sucesor de MAX LOPEZ, el señor ALFREDO ARCINIEGA AGUIRRE, a quien conocimos en una oficina de la calle Zacatecas, les podemos adelantar que es un hombre que practica la charrería y cuida mucho la pulcritud de su imagen y maneja con transparencia los asuntos que le son encomendados, este hombre hasta hace algunos meses ocupó otro puesto en la administración pública, y se rumoraba insistentemente que ocuparía la Dirección de Tránsito y Tránsportes del gobierno estatal, ahora ya está ahí, y habrá que darle oportunidad para que sus resultados salten a la vista...no nos queda otra más que desearles suerte a ambos servidores del gobierno del cambio *******

Y ya que hablamos de cambios, parece que el gobierno de VICENTE FOX, empieza a cumplir su promesa en el sentido de promover los cambios para que hombres más aptos ocupen los puestos públicos, ayer se integró al departamento de Carreteras Federales de la Secretaría de Comunicaciones y Transportes, (SCT) delegación Nayarit, el paisano MANUEL MIRAMONTES, quien dejó buenos gratos recuerdos en muchas amistades que aquí dejó cuando era estudiante de preparatoria, MANUEL MIRAMONTES, es originario de Acaponeta y desde muy pequeño emigró a otras poblaciones buscando la superación, y miren que hoy regresa convertido nada más y nada menos que en el responsable de las carreteras federales de Nayarit...desde aquí le damos una cordial bienvenida y esperamos que el trabajo de este gran Nayarita, sea de éxitos continuos...¡suerte paisano! *******

Aunque la presidenta del Comité Ejecutivo Estatal (CEE) del PRD, MARIA EUGENIA JIMENEZ DE VARGAS, aclaró que no son tiempos para formalizar o concretar una alianza electoral para los comicios locales del 2002, sí dejó en claro las posibilidades de que el Partido de la Revolución Democrática (PRD) busque una coalición y no precisamente con el Partido Acción Nacional (PAN), que le dejó un mal sabor boca en las pasadas elecciones, sino con el Partido Revolucionario Institucional (PRI) que se colocó en el proceso electoral federal del 2000 en la primera fuerza política en Nayarit.

La dirigente estatal del partido del sol azteca dijo en este tenor que no son los tiempos aún, pues no hay nada formalizado, pero sí hay la posibilidad de una alianza, aunque no saben con seguridad con quienes vayan a ir aliados; creo que dependerá mucho de los acontecimientos que se dén tanto en el sector gubernamental como en la propia sociedad, ésto es lo que hará que los partidos políticos se inclinen a algún partido para fortalecerse...pero hay algo más en lo que estamos totalmente de acuerdo con doña MARIA EUGENIA JIMENEZ VALENZUELA, dice ella que

sí el PRD estableció una alianza con el PAN en el proceso electoral de 1999, partido con el que son totalmente antagónicos en ideología, no ve porque no pudiera haber una alianza con el PRI, con el que hay puntos de coincidencia, y pues aquí si nos mató el gallo, pues esto es cierto, ya que no hay que olvidar que en sus inicios el PRD se fundó con puros emigrados del PRI, y pues difícilmente los principios que llevaron durante décadas, gentes como CUAUHTEMOC CARDENAS, PORFIRIO MUÑOZ LEDO, IFIGENIA MARTINEZ DE NAVARRETE, ANDRES MANUEL LOPEZ OBRADOR, etcétera, etcétera, se les saldrán del corazón, esto es como las religiones, si ven ustedes, todas las que no son católicas pero que se llaman cristianas o protestantes, llevan algo de la fe que también los católicos practican, y es que relegar al olvido años de convicciones, no es cualquier cosa, y es por ello que le creémos a doña MARIA EUGENIA, quien admitió que el Partido de la Revolución Democrática es un partido que nació de una división que se originó al interior del PRI: "hay puntos de coincidencia entre todos los partidos de izquierda, con el PRI las hay, y más congruentes que con las políticas del PAN", reconoció la dirigente perredista, ¿cómo la ven? *******

El gobierno de VICENTE FOX se enfrenta a una dura realidad, heredada de la tecnocracia: de cada peso ya están comprometidos 87 centavos para pagos de deudas interna y externa, rescate de carreteras y créditos del Fobaproa. Sin margen para cumplir promesas de combate a la pobreza y el fortalecimiento educativo, el nuevo régimen va a hacer que el comercio informal pague impuestos y aplicará el IVA a medicinas y alimentos en general.

Algunos alimentos van a ser de lujo por el criterio del primer mandatario de que paguen mucho más al fisco los consumidores de jamón serrano y caviar.

Contra los evasores fiscales será declarada una guerra jamás vista en México, dirigida por el secretario de Hacienda, FRANCISCO GIL DIAZ, quien dará confianza a personas físicas y morales para que el año próximo presenten sus declaraciones fiscales en orden. Pero si en el año 2002 les son descubiertas falsedades, entonces les serán hechas investigaciones rigurosas, de terror y retroactivas a 1997. El hacendario GIL DIAZ no le tendrá compasión a nadie.

Por ello será de la mayor importancia el proyecto de Ley de Ingresos enviada por el régimen foxista al Congreso, en estos días. Hasta se intenta el impuesto patrimonial, consistente en pagar por lo que posea cada familia, incluso obras de arte como pinturas y esculturas. Esta carga es aplicada en naciones como España y aquí se pretende seguir el ejemplo. Es como pagar la tenencia de automóviles.

El prpblema se va a poner interesante con la aplicación tributaria al comercio informal. Para empezar habrá que investigar las cuantiosas fortunas de las lideresas y líderes del comercio callejero, quienes no se tientan el corazón para exigir a sus representados las famosas "cuotas", que van a parar directamente al bolsillo de los representantes, porque lo que es en México, se me hace que ni un niñito tarado cree todo lo que le dicen los dirigentes sindicales, quienes obligan a sus representados a pagar cada metro cuadrado de las explanadas o calles donde se instalan, tal y como si fueran dueños de aceras y calles...Ni la Secretaría de Hacienda ni el gobierno del DF se han atrevido a fiscalizar a los de ese comercio, tan rec que el establecido por aparte de no pagar impue gastan en arrendamiento y energía eléctrica. Algo habrá de hacer GIL DIAZ se al comercio ambulant car los cobros fiscales e de ser adquiridas las me que si nombra a inspe pública, la corrupción se infinito.

Otro dilema hacend combate al contraband incrementó con ZEDILLO gún sexenio. Por la int cuantiosos volúmenes d fuera de control, la prod trial y agrícola se han ca trabandistas tienen a mil dedores a su disposició ros. ¿Podrán detener esc de Hacienda y la Procura de la República?...yo lo ve quién sabe, a lo mejor sorpresita ******

Surgido de las marci formidad, ANDRES MAN OBRADOR asumió antie jefe de gobierno del Di ante el titular del Ejecutiv CENTE FOX, a quien di existir diferencias entre siempre con respeto a l presidencial. El tabasqu los recortes presupuestal limpiar de corrupción a to de seguridad pública e i justicia. "La meta es de dad", afirmó. Y luego: "mos, en absoluto, el con asociación entre autorid cuencia organizada".

Al prometer sencille en el mando, LOPEZ OBR có aplausos cuando anun nistración bajo la premisa to Juárez, de no actuar co ni frivolidad, a no ejercer fluos y tampoco usar los r cos humanos y materiales cio particular y de las fa saber el nuevo gobernante del país que reducirá a la m de publicidad, el de teléfon tibles y viáticos; a no ad vehículos para funcionarios oficinas.

Pero aquí vienen co las novedades y la urge original, LOPEZ OBRADO por Internet los ingresos rios, leyó usted bien, los g del Departamento del Dist podrán ser consultados en gobierno del D.F., y dice nomás lo que es real, ya ve sólo palabritas o cumple de Tabasco...ah, pero esto a LOPEZ OBRADOR, le a de los que llegan al go sienten soñados, al anunc dos años hará una consult gente diga si el debe con puesto. Soltó el tabasque indirectas como esa de qu de Juárez ha sido el mejo historia porque lo integran inteligentes, patriotas y hon bres que parecían gigante

También alabó a LA DENAS ante el hijo CUAUHTEMOC, lo cual p VICENTE FOX en su toma "No aceptaremos que el p siendo servic elite remos privatiz nancier cializ días Fobap ante inquiet sidente bloca puso de día OBRAD es! abrazo estar v ver el capitol mañana

Desde 1996, el Club Aventureros Off Road de Nayarit realizamos viajes a la zona serrana para llevar un poco de alegría a nuestros hermanos indígenas en estas epocas navideñas, entregándoles alimentos básicos enlatados o empaquetados, cobijas, ropa en buen estado, dulces y juguetes en lo que hemos denominado BUGGIE JUGUETONES.

Estaremos en la sierra los próximos días 15, 16 y 17 de diciembre y los días 5, 6 y 7 de enero del 2001.
Te invitamos a colaborar en favor de quienes lo necesitan.

Gracias por tu apoyo.

Tus donaciones se estarán recibiendo en el Centro de acopio: Bodega Delmabi Plus Abasolo 129 Oriente

(entre San Luis y Padre Mejía)
Tepic, Nayarit.

AVISO

A LOS COMPAÑEROS TRABAJADORES DE LA EDUCACION

DEL **MOVIMIENTO DEMOCRATICO "NUEVO SINDICALISMO"**,

SE LES COMUNICA QUE EL PUNTO DE SALIDA A LA **MARCHA-MITIN**

EN LA CD. DE MEXICO, D.F., SERA EL JARDIN DE LOS CONSTITUYENTES

A LAS 20:00 HRS. ESTE JUEVES 7 DE DICIEMBRE DE 2000

Meridiano de Nayarit — ame Asociación Mexicana de Editores de Periódicos, A.C.

Director General
DR. DAVID ALFARO

MERIDIANO de NAYARIT
Director: GUILLERMO AGUIRRE
Subdirector: Manuel Rueda
Oficinas generales: Zapata 73 Pte Tepic, Nayarit. Tels: 12 61 45, 16 87 18, 16 72 66, 12 94 18 y 12 66 36. e mail: meridiano@meridiano.com.mx

MERIDIANO DE LA COSTA
Norma Flores
Jiménez 30, Santiago Ixc., Nay.
e mail: lacosta@meridiano.com.mx

MERIDIANO DE IXTLAN DEL RIO
Edmundo Virgen
Hidalgo 64 Pte. Ixtlán del Río, Nay.
e mail: ixtlan@meridiano.com.mx

MERIDIANO PUERTO VALLARTA
Director: MOISES MADARIAGA
Morelos 500 esquina con Pipila Tels: 3 29 76, 3 29 76 Pto. Vallarta, Jalisco
e mail: meridianopvr@.com.mx

MERIDIANO GUADALAJARA, Jalisco. Director Comercial: JOSE A. SORIANO RAMOS. Av. Chapultepec Sur 180 C. Tel. (3) 615 66 84. Publicación periódica autorizada. Registro de SEPOMEX Número 10881 12389-001. Características 12-1252-70. Certificado de Licitud de Título 3378. Certificado de Licitud de Contenido 2963. Título reservado por la SEP 1587-93. Sistema Internacional de Publicaciones Seriadas CODIGO ISSN-0128-509. Registro COPARMEX 153. Registro CANACINTRA 3240. Registro ANIERM 0029-93. Los colaboradores que firmen sus escritos son responsables del contenido de los mismos. No hay obligación de devolver originales aunque no se publiquen. Todos los fondos y correspondencia a este periódico deben ser dirigidos al Director General en el domicilio que aparece al margen. MERIDIANO es una Marca Registrada (MR). Se edita totalmente con sistemas computarizados y tiene distribución regional en el estado de Nayarit, y Puerto Vallarta, Jalisco. Representación Comercial en el DF: Rodrigo Lemus SA de CV. Londres 230 Col. Juarez. C.P. 6600. Mex. D.F. Ejemplares diarios en el Distrito Federal: La Torre de Papel, Club de Periodistas de México, Filomeno Mata 6-A México D.F. Centro Historico. Producido, Editado y distribuido por la Cia. Editorial Alpesor S. de R.L. Oficinas Generales, Redacción y Talleres: Emiliano Zapata No. 71 y 73 Ponciano. C.P. 63000. Apartado Postal 65. Tepic, Nayarit. México.

En caso de suspensión de cualquier edición de Meridiano solo aceptamos responsabilidad para la reposición de publicidad en la siguiente edición.

NAYARIT

GOBIERNO DEL ESTADO DE NAYARIT
SECRETARIA GENERAL

LA DIRECCIÓN GENERAL DE DESARROLLO POLITICO FELICITA AL DR. LUCAS VALLARTA ROBLES POR SU NUEVA ENCOMIENDA COMO DIRIGENTE ESTATAL DEL PARTIDO REVOLUCIONARIO INSTITUCIONAL.

NOS HONRARIA SU PRESENCIA EN LA MESA DE LA DEMOCRACIA, PARA QUE JUNTOS CONSOLIDEMOS LA CONSTRUCCIÓN DE LA TRANSFORMACIÓN POLÍTICA DE NAYARIT EN EL MARCO DEL DIALOGO, LA TOLERANCIA Y EL RESPETO.

ATENTAMENTE

PUEBLA ESQ. ABASOLO
TEPIC, NAYARIT

Lic. Roberto Arreola M.
DIRECTOR GENERAL DE DESARROLLO POLITICO

Emergencias 066 Nayarit

Cuando se te presente algún problema, no estas solo.
Ahora cerca de ti, 066 el número que puede salvar tu vida
Si una emergencia es, marca 066
Gobierno del Cambio 1999 - 2005

C.E.R.S.

EL GRILLO EN PANTUFLAS

ATIE, COSTA RICA EN NAYARIT

Por Mario Coz
Especial para MERIDIANO

abierta en Tepic, la cional de CATIE, Cenonómico Tropical de ación y Enseñanza, atriz opera en Costa

io Echevarria, inauoficinas y firmó conasignación de recurel director general erreira Rossi.

TIE, según explicó opera con fondos de ones mundiales. "Esta tarde de enorme alesperanza", expresó.

arit, según dijo, hay posibilidades de dela caoba así como de con manglares, entre idad de posibilidades.

io Echevarría y Pedro intercambiaron bande México y Costa Rica. naginamos, habrán de en la fachada del edil gobernador destacó ne impulso que tendrá en sus recursos agríon la instalación de en Tepic, tanto en erencia tecnológica capacitación de as.

s oficinas de CATIE es Kati, la oruga) se cerca de Gigante, a un l INI, que, por cierto, ificio indigenista no ada de indígena, se e una soberbia casa de cerámica en sus

esponsable de la ofiTepic, de CATIE, es Caballero Delbya.

SO COMEN LAS AS?

ra el común de los s, por no decir el ciuignorante, es difícil ué es agronomía. ¿Es comen las gallinas?, n individuo en la calle, lose de interrogantes? al parecer, es mucho e eso. Se trata de la que tiene qué ver con agrícola. Por lo que se la folletería de CATIE sus oficinas, ellos lo s trabajan son los bosemillas sobre todo. De destacaron las grandincidencias tanto en s como en problemas mos, entre Nayarit y Rica.

cierto es que las ines de bancos como el nericano de Desarrollo, uciones alemanas, enus, están en posibilidad ar a nuestro estado, instalación de CATIE. o más del gobierno del , de Toño.

ISPUESTO A DEJAR SIN NA A SUS ONARIOS

la inauguración de la ada Infantil y Juvenil, esón de los deportes, UAN, Toño Echevarría mblando a sus funcioal sugerir la posibilidad de dejarlos sin quincena, antes que permitir que los seleccionados nayaritas sigan haciendo toda clase de sacrificios para ir a competencias nacionales. Si no hay dinero suficiente, preferible desviar el pago de sus funcionarios, con tal que los deportistas tengan los viáticos que merecen, dijo. Imposible describir el bullicio que desató entre la chiquillería que colmaba el Mesón, y al mismo tiempo el enchinamiento de pellejo que sufrieron los servidores públicos. Vieron que el "chivo" se les convertía en quincena alada.

Toño se manifestó dispuesto a hacer todo lo posible porque los seleccionados, en lo futuro, lleguen a los mejores hoteles, a fin de que puedan dormir bien para que compitan en plenitud de facultades y se traigan más medallas, como las que ha ganado la selección de volibol, señaló.

"Yo ni deporte hago", rezongó entre dientes un funcionario, mirando detenidamente a Toño, como tratando de hallar un indicio de que hablaba en broma. (Y ni modo que Agueda Galicia lo pudiera defender, en el caso de la quincena en riesgo).

El discurso de Toño fue celebrado con una espontánea "ola" que recorrió el Mesón por lo redondo. Mientras que los funcionarios, en modo contrario, se encogían agüitados, en una antiola.

LOS DIPUTADOS NO AGUANTAN NADA

Con el arreglo que le hizo Fox al texto de la toma de protesta como presidente, declarándose por los pobres y marginados, se ha desatado tal escándalo e inconformidad entre los diputados federales, amantes del protocolo y del respeto a su propia investidura, que seguramente Toño Echevarría ha de estar sorprendido de que sean tan susceptibles. El también le añadió palabras al "grito" del 15 de Septiembre, y no pasó de algunos comentarios periodísticos y sorpresa generalizada. Me refiero a cuando agregó aquello de ¡Viva la virgen de Guadalupe! (lo cual era una promesa de campaña, según explicó luego, y tenía que cumplir).

En el caso de Fox, no es que su amor declarado, por los pobres y marginados, sea mal visto entre los diputados (no llegan a tal impiedad) sino que se enfurruñan por modificar lo establecido en el ritual. Y aunque vengan siendo pajas del verdadero asunto, que son los pobres y marginados, el que se enreden en estas zarandajas es más dramático precisamente para esa informe masa social en la miseria. Andan perdidos, los diputados.

or RAUL MERCADO GUERRERO
JERSY NAY

r de pasar a pagar $ 5,000.00 (Cinco mil s m.n.), que yo le presté en un cheque de a Serfin No. 1567, en el cual usted quedó de rme en una semana y ya pasaron 6 meses de o adeuda.

Atentamente
José Alvaro Magallanes Mejía
Lerdo No. 175 Pte. Tepic Nay.

Propone el ejecutivo al Congreso

Aumentarán 30% los recursos para estados y municipios

*** El incremento en el presupuesto de egresos 2001**
*** Tanto participaciones como recursos "etiquetados"**

Agencias

México.-El gobierno federal propuso al Poder Legislativo que los recursos para estados y municipios se incrementen 30.87% en el año 2001, informó hoy la Secretaría de Hacienda y Crédito Público (SHCP).

La SHCP propuso que los gobiernos locales reciban un total de 398 mil 882 millones de pesos, mediante aportaciones "etiquetadas" en programas federales y participaciones de los ingresos fiscales.

De acuerdo con el proyecto de "Decreto de presupuesto de egresos de la Federación para el ejercicio fiscal del año 2001", los recursos del "Ramo 28", conocidos también como "participaciones", ascienden a 192 mil 490 millones de pesos.

En el documento, que fue entregado el martes por la noche a la Cámara de origen, se propone además que los recursos del llamado "Ramo 33", denominados también "aportaciones", sumen un total de 206 mil 392 millones de pesos. En el poder legislativo se espera que el titular de la dependencia comparezca antes del día 15 ante los diputados.

De ser aprobada la iniciativa presidencial, el fondo de participaciones federales aumentaría 41 por ciento, respecto del año anterior; es decir, 56 mil 668 millones de pesos adicionales a los 135 mil 822 millones de pesos, repartidos en el 2000.

Los siete fondos de aportaciones aumentarían casi una quinta parte (18.03 por ciento) en relación con el año anterior; es decir, agregaría 37 mil 435 millones de pesos a los 206 mil 392 millones del 2000.

Las aportaciones son recursos "etiquetados" que la administración federal distribuye a los estados por medio de programas de salud, educación, seguridad e infraestructura social.

Herencia de Gurría

Detectan más de 300 "aviadores" en Hacienda

*** Los datos de los seudotrabajadores en manos de la contraloría**
*** Se espera encontrar más y se aplicara la ley con rigor**

México.- El secretario de Hacienda y Crédito Público (SHCP), Francisco Gil Díaz, anunció un proceso de revisión para detectar a los "aviadores" en esa dependencia, luego de que tan sólo en una dirección de área se detectaron a 300 personas que no laboraban pero si cobraban.

En rueda de prensa, Gil Díaz señaló a manera de broma que en una de las direcciones de la Secretaría "había más aviadores que en las aerolíneas Mexicana o AeroMéxico".

Los expedientes de los seudo trabajadores que (deberían laborar en la Controladora Internacional de Transporte Aéreo Cintra), fueron consignados ante la Contraloría, y lo mismo se hará en los casos que "vayan apareciendo, porque se esperan más".

No todos los "aviadores" se pueden detectar, "porque hay muchos que ni siquiera existen, pero se actuará en caso de que sean identificados", abundó el funcionario.

Al referirse al Proyecto de Presupuesto que presentó ayer al Congreso de la Unión, el recién nombrado responsable de la política fiscal del país, confió en que los legisladores lo aprueben.

Indicó que ha sostenido reuniones con integrantes de las diversas fracciones políticas del Congreso y que continuará en esa tarea para convencerlos de que asuman una respuesta favorable hacia la iniciativa.

Reconoció que el Presupuesto de Ingresos no está sustentado en proyectos de ajustes a la política fiscal para el próximo año, sino en las tendencias del incremento de la inflación y los precios de la mezcla mexicana de petróleo.

Aclaró que se tienen previstas medidas para afinar el régimen fiscal, a fin de incrementar los ingresos mediante esfuerzos adicionales para aumentar la presencia del fisco.

Manifestó que el paquete de proyectos que se serán incluidos para la reforma fiscal integral serán sometidos al Congreso en abril próximo.

Detalló que es posible presentar una tasa de Impuesto al Valor Agregado (IVA) uniforme, pero aclaró que estaría acompañada de medidas que compensarán el gasto en que incurrirían las personas de menores ingresos.

Aceptó que se destinaron menos recursos para la Compañía de Comisión de Luz y Fuerza y para la Comisión Federal de Electricidad, en el siguiente año, pero precisó que se trató de ajustes para dar cabida a reacomodos e incrementos en otros sectores de mayor importancia.

Aún cuando existe una caída en los proyectos de inversión para las dos paraestatales, los programas en marcha denominados "Pidiregas", contribuyen para que la inversión en términos reales sea mayor en un 6.1 por ciento con relación a la de este año.

Para cumplir con el programa de inversión y gasto corriente que se proyecta, el gobierno federal realizará recortes de personal en direcciones, como es el caso de los aviadores que ya se detectaron, añadió.

Se pretende, dijo, disminuir la evasión fiscal y combatir al contrabando, aunque aceptó que en las condiciones actuales de las finanzas públicas "no hay posibilidad de maniobrar".

Acerca del origen de los recursos para el pago de trabajadores de las 18 nuevas coordinaciones que se crearon, Gil Díaz apuntó que cada una de esas áreas tendrá seis trabajadores a su cargo, por lo que sus salarios serán pagados con parte del presupuesto que se destinaba a los "aviadores".

Acompañado por la Coordinadora de Comunicación Social de la SHCP, Patricia Quesada Lastiri, el secretario se refirió a los adeudos del Instituto de Protección al Ahorro Bancario (IPAB).

Explicó que en los próximos meses presentará un proyecto a la legislatura federal para que los adeudos se conviertan en deuda pública, toda vez que se realizan gastos adicionales por no haber tomado esa medida aún.

Precisó que continuará con la labor de convencimiento a los diputados, para que dicha medida sea autorizada en el 2000.

Fuera todo el personal de confianza

Denuncia López Obrador corrupción en la Tesorería

*** Desvio de recursos y prácticas ilegales, dijo**
*** Pondrá en marcha medidas para evitar desvío de recursos**

Agencias

México El jefe del Gobierno del Distrito federal, Andrés Manuel López Obrador, denunció prácticas ilegales y de corrupción al interior de la Tesorería, por lo que reveló ocho medidas que a partir de mañana implementará para evitar el desvío de recursos.

El funcionaro agregó en una rueda de prensa que todo el personal de confianza de la Tesorería será renovado, especialmente en las 40 oficinas de recaudación y establecerán nuevos sistemas de control y vigilancia.

Informó en ese contexto que a partir de mañana los contribuyentes podrán realizar sus pagos de servicios no sólo en las oficinas recaudadoras, sino también en bancos y banca electrónica. Para ambos cásos, dijo, ya se tomaron las medidas necesarias para evitar la malversación de fondos.

López Obrador solicitará al procurador General de Justicia del Distrito Federal, Bernardo Bátiz, la designación de un fiscal especial que investigue delitos sobre el pago de contribuciones, misma que, pedirá, se apoye en los Ministerios Públicos, Policía Judicial y servicios especializados.

Para vigilar que todas estas medidas sean aplicadas, dijo que creará un Consejo para la Transparencia de la Hacienda Pública, integrada con ciudadanas y ciudadanos con calidad moral para dar seguimiento a las acciones y manejo transparente del gobierno de la ciudad.

Prueban falsificación de documentos López Obrador dijo también que en los últimos dos años se han recibido 753 denuncias sobre desviación de pagos a la Tesorería.

Y en el último año, agregó, se recuperaron 100 millones 284 mil 250 pesos; sin embargo, añadió, la cantidad desviada puede ser mayor a eso.

De acuerdo con López Obrador, se han detectado boletas de tenencias y predial con importes que no ingresaron, así como la alteración de datos en el pago de contribuyentes, o la falsificación de datos en la compra de autos lujosos por otros de menor precio para pagar menos tenencia.

¡Muy Pronto!

El carro MAS económico podrá ser tuyo al mejor precio

Claro, porque nuestro compromiso será siempre apoyar tu economía familiar ofreciéndote precios bajos, ofertas y

¡sensacionales descuentos!

SORIANA

Av. de los Insurgentes entre Av. Gaviota y 12 de octubre, Tepic, Nayarit.

istir a la Mesa para la Democracia

men partidos políticos ciudadanos: Echevarría

* Saben los caciques que integrarse a la democracia los acabaría
* Ya no podrían imponer candidatos sin consulta a la base, afirmó
* El interés del gobierno es sólo fomentar la participación, dijo
* En el caso Tuxpan respetará la decisión de los legisladores

Rueda

"Siento
n porque
do al ciu-
el gober-
tado An-
hevarría
al desca-
tud de los
icos al no
enomina-
a la De-
l tiempo
su invita-
estos or-
vorezcan
le las dis-

cusiones y propuestas.

Cuestionado en torno a esta ausencia, el mandatario dijo: "mira, mi gobierno es democrático, del pueblo, por el pueblo y para el pueblo, es un gobierno de apertura, incluyente y al que le interesa fomentar la democracia que no es patrimonio de nadie, no de un partido ni de diez, es patrimonio de todo el pueblo de México y de Nayarit y la idea es que todos participen".

De si continuará la idea de conformar este organismo de participación, el mandatario mencionó: "claro que continuará, ya se declaró y yo estoy de acuerdo con esto, más bien, siento que le tienen miedo al ciudadano los partidos", acotó.

"Creo que los partidos, sienten que estableciendo una verdadera democracia, saldrían todos los caciques de los partidos, esos grupos de poder que los controlan y designan candidatos sin consultar a la base, para mi creo que eso es, es el temor, miedo, tienen miedo", añadió.

Luego, Echevarría Domínguez agregó sin embargo que -yo los invito de la mejor buena fe para que participen con toda la libertad y la verdad y al final de esta mesa saquemos conclusiones verdaderas para fortalecer la democracia-.

CONOCERA FOX PROYECTOS DE DESARROLLO DE NAYARIT

De la posible visita del presidente de la República Vicente Fox Quesada a Nayarit, Antonio Echevarria dijo que una vez que se acomode en el cargo, "de inmediato platicaremos con él para proponerle los proyectos de desarrollo que tenemos en mente, el del corredor turístico que será el detonante para el desarrollo del estado y aprovecharemos para invitarlo".

RESPETARA DETERMINACIÓN DEL CONGRESO EN EL CASO TUXPAN

En torno a la reapertura de la discusión de posible juicio político en contra del alcalde de Tuxpan Eduardo Valenzuela, Echevarria Domínguez dijo: -eso, es una facultad exclusiva del Congreso del estado y respeto lo que definan ahí.

Cumpliré reclamos del pueblo: Tino

Equipa Antonio Echevarría a dependencias de Tepic

* Entregó vehículos y armamento por más de 5 mdp
* Otorgarán dependencias más y mejores servicios a ciudadanos, insistió el alcalde

Por Argimiro León
MERIDIANO

Tepic.- Con la finalidad de mejorar el servicio que el Ayuntamiento de Tepic otorga a los tepicenses, el gobernador Antonio Echevarría Domínguez dio el banderazo de salida de 5 vehículos, además de hacer entrega de equipo y armamento con un valor de cinco millones 796 mil pesos.

Del Ramo 33, Fondo 4, el SIAPA recibió un camión vactor equipado que costó dos millones 70 mil pesos y Protección Civil del municipio de Tepic, recibió una camioneta equipada y una lancha que en total tuvieron un costo de 800 mil pesos.

Con estas unidades y equipo, dijo el alcalde Justino Avila Arce, se busca apoyar a las dependencias para que otorguen más y mejores servicios a la comunidad, porque actualmente hay equipo pero se requiere de nuevas armas, unidades y equipo de radiocomunicación para atender las demandas.

Para Seguridad Pública, indicó, fueron entregadas armas, chalecos, esposas, equipo antimotín y equipo de radio, con un costo de dos millones 500 mil pesos; para Alumbrado Público, se entregó una camioneta tipo pick-up con valor de 142 mil pesos.

Ante la presencia de regidores y funcionarios municipales, así como de la titular del DIF-Municipal, Agustina Lepe de Avila, el gobernador Antonio Echevarría Domínguez hizo entrega de camionetas también para Obras Públicas y SEPLADE, las cuales tuvieron un costo cada uno de 142 mil pesos.

Avila Arce manifestó que la sociedad reclama mejoras en el servicio público que sólo se puede ofrecer con más y mejor equipo "por tal motivo, al optimizar los recursos hemos podido adquirir este equipo de contado, consiguiendo por ello mejores precios y así no tuvimos necesidad de conseguir créditos", reiteró.

Al término del evento, los funcionarios, el munícipe y el mandatario estatal hicieron un recorrido por el patio central de la Presidencia Municipal para admirar el Nacimiento que se instaló para deleite de los paseantes por ese lugar.

El Jefe del Ejecutivo Estatal atendió solícito a varias personas que le pidieron apoyo para resolver algunos problemas personales, girando de inmediato indicaciones para que se les atendiera, ya que se trataron en su mayoría asuntos de la Procuraduría General de Justicia.

te del Ejecutivo

rá Congreso designación rector de Tránsito

arán posición
a que afecte a
os
Castillo de
la remoción de
rios

Vázquez

La diputada y presi-
Comisión de Desarrollo
ología, Patricia Castillo
aló que luego de que
López García presentó
a la dirección de Trán-
sporte del Estado, pedi-
titular que asuma esta
"que consense con los
del primer cuadro de
no se afecten los intere-
nes han sustentado el
pequeño durante todos
n la ciudad".

e será prioridad del Con-
tado convocar al nuevo
Tránsito que designe el
del Estado, Antonio
Domínguez, para reco-
no se ejecute de mane-
y unilateral ninguna de-
no tome en cuenta las
opiniones de quienes
nente afectados.
otros cuestionamientos
yecto de la Ley de Trán-

sito, que tendremos que revisar sobre el rubro de transporte urbano, obviamente vamos a discutir sobre la semaforización, en que criterios se están basando, sobre la vialidad que es la cuestión que está causando diversas controversias entre los sectores de la sociedad", explicó Castillo Romero.

La presidenta de la Comisión de Desarrollo Urbano y Ecología, comentó que tendrán que esperar a que este nuevo funcionario comparezca ante los diputados, y presente su programa de trabajo, además de escuchar los reclamos populares que el Congreso local ha recibido, particularmente de los comerciantes, sobre las medidas implementadas hasta el momento por esta dependencia.

No obstante, Patricia Castillo calificó como positiva la remoción de funcionarios en Tránsito, al argumentar que "el gobierno estatal está reconociendo que algunos funcionarios no están funcionando bien; creo que sí se está tomando una decisión por salud de todos nosotros y tenemos que felicitarlo, lo peor es que seguiremos con el camino de las faltas de respuestas y arbitrariedades, reconozco que los errores cuando se enmiendan son el cauce a un buen camino y espero que quien llegue a la dirección de Tránsito trate de conciliar algunas cuestiones".

En comparecencia en Congreso

Sin culpa el IPROVINAY por carencia de vivienda: Ibarra

* No manejamos recursos para financiar vivienda, justificó
* Afirma que de 15 mil solicitudes ya se autorizaron 6 mil 207

Por Lourdes Vázquez
MERIDIANO

Tepic.- "El desarrollo urbano y la vivienda son aspectos muy sensibles y fundamentales en el ámbito de la sociedad; las familias nayaritas anhelan tener acceso a viviendas que les permitan vivir con dignidad, por lo que el Congreso del Estado respalda las políticas públicas para fomentar el crecimiento urbano ordenado, cuidando el medio ambiente que propicien el bienestar social".

Así fue manifestado por el presidente de la Comisión de Gobierno Legislativo, Raúl Mejía González, durante la comparecencia ante los diputados de Raúl Ibarra Rodríguez, director del Instituto Promotor de la Vivienda (IPROVINAY).

En su exposición el titular de dicha institución hizo un balance de los asuntos que competen a esa dependencia al señalar que se promueven programas de promoción de vivienda, desarrollo urbano, atribuciones y actividades administrativas de la dependencia y en materia de equilibrio ecológico y protección del ambiente.

El funcionario atendió diversos problemas planteados por los legisladores Patricia Castillo Romero, Javier Tovar Rodarte, Feliciano Verdín, entre otros más, principalmente en materia de regularización de predios, créditos y desarrollo urbano en varios municipios, y se comprometió a instalar una ventanilla única de atención al público para asuntos de vivienda que quedará abierta en unos días más.

Confirmó también que hay pláticas para adquirir 70 hectáreas, de un total de 200, ubicadas al oriente de la ciudad, para consolidar un desarrollo urbano en la reserva territorial, donde podrán asentarse hasta 40 mil habitantes que contarán con todos los servicios públicos.

Añadió que el Iprovinay no tiene ni maneja recursos para financiar viviendas y que aún así en el nuevo espacio territorial ya se tienen contratados 667 millones de pesos para vivienda, de los cuales se han invertido 381 millones de pesos.

Indicó que instituciones como Banobras financian acciones para la adquisición de suelo destinado a la vivienda en el área urbana e introducir los servicios básicos.

Aclaró que para evitar la concentración de tierra y prácticas especulativas, el Iprovinay atenderá las solicitudes de vivienda de manera individual y no a través de líderes de grupo u organizaciones políticas.

Finalmente, informó que de las 15 mil solicitudes recibidas para vivienda, ya se autorizaron 6 mil 207.

Para que todos podamos tenerla cerca.

Misión Latina ofrece, por única vez, la imagen digital de Nuestra Señora de Guadalupe
en su nuevo tamaño Conmemorativo, por sólo $250.00

También adquiérala también en las tiendas de prestigio.

El milagro se hizo y es para siempre
Misión Latina

Pbro. José de Jesús Aguilar
Sacristán Mayor de Catedral

Bienvenidas las Tarjetas de Crédito Banamex
BODEGA Comercial Mexicana
MEGA
Comercial mexicana Una tienda muy nuestra
Catedral Metropolitana de México

Ofreció Antonio Echevarría

No se escatimarán apoyos a la investigación tecnológica

* Inauguró el gobernador la oficina técnica del CATIE en Tepic
* Ofrecerá el instituto más de 500 cursos de capacitación, maestrías y postrados

Por Argimiro León
MERIDIANO

Tepic.- El gobernador Antonio Echevarría Domínguez aseguró que sólo invirtiendo en capital humano, investigaciones y proyectos productivos viables se podrá alcanzar en Nayarit el desarrollo agrícola que se requiere para elevar la calidad de vida de las familias nayaritas.

Al inaugurar la oficina técnica nacional del Centro Agronómico Tropical de Investigación y Enseñanza (CATIE), que a partir de ahora tendrá en Tepic su sede en el país, el mandatario nayarita anunció la disposición del Gobierno del Cambio para impulsar proyectos de investigación y de transferencia de tecnología, además de fortalecer programas comunes de apoyo al posgrado y de capacitación y consultoría en materia agrícola.

Ante el director general de ese prestigiado centro internacional de estudios, Pedro Ferreira Rossi, destacó que la puesta en marcha de esta oficina, representa un hecho histórico porque resume una experiencia de 54 años dedicados a las ciencias agrícolas.

El Ejecutivo estatal manifestó su entusiasmo por la apertura de esta representación y precisó que esa experiencia aunada a los trabajos que desarrolla el centro en otros países son garantía de profesionalismo y dedicación al quehacer científico y a la cooperación internacional, que permitirán suscribir convenios para impulsar el desarrollo de las potencialidades de productores y técnicos nayaritas.

El director general del CATIE, Pedro Ferreiro Rossi, expresó su confianza de contar con el apoyo del gobierno y las instituciones públicas de Nayarit y del país para hacer de éste, un proyecto de gran éxito que contribuya al desarrollo estatal y nacional.

Por su parte, el presidente de la Junta Directiva del CATIE, Víctor Villalobos Arámbula dio a conocer que muchos nayaritas podrán beneficiarse con algunos de los 500 cursos de capacitación, maestrías y posgrados en las áreas de cultivos tropicales, manejo de cuencas hidrográficas, agroforestería, biotecnología, estudio y mejoramiento de suelos.

Antonio Echevarría y Pedro Ferreira inauguraron ayer las oficinas técnicas del CATIE en Tepic, que serán la sede nacional de esta importante institución.

En colonias de Tepic

Reducirán índice delic con más de 900 lámpu

* Con una inversión de más de 4 mdp disminuirán posibilidades de delincuenc
* Arranca el programa de ahorro de ener eléctrica en Tepic y prevención del delit

Por Mary Castro
MERIDIANO

Tepic.- Dentro del programa "Prevención del Delito" que ha instituido el actual Ayuntamiento que preside Justino Ávila Arce, se promueve el mejoramiento del servicio de alumbrado público en la capital nayarita, informó Armando Contreras Contreras, director de alumbrado público municipal.

En este propósito y ha partir del pasado miércoles 15 de noviembre las acciones implementadas en Tepic por esta dirección son ya efectivas con relación al programa integral de ahorro de energía.

Implementado por vez primera en la entidad, este programa podría considerar sus bases en los hechos que se dieron a partir del año 1994 cuando se dio el cambio de balastro de vapor de mercurio por el de vapor de sodio a alta presión, luego se dio otro cambio del balastro normal al balastro magnético, y ahora se da el cambio de balastro magnético a balastro electrónico didas, con lo que se ahorro mayor del 14 el consumo de energ

Con la instalaci 900 luminarias en nayarita, se pretend índice delictivo, mejor y el entorno de los más de hacer más calles, aseveró Contreras.

Las 60 colonias nocerán de este benef bargo, la primera fase las que se han report tado mayor conflicto de luminarias provo obscuras aprovechada dalismo.

Sin duda, este gran impacto social y sión es de aproximad tro millones de pesos, la población y hace m y seguro él tránsito ve bien se puede constata nida Tecnológico, lo q ra definitiva, disminuy nidades de la delincue

Seguirá como delegado

Recibe Pepe Espinoza voto de confianza en el IMSS

* El nayarita fue ratificado por el nuevo director general
* Lo importante es que se dará continuidad al esfuerzo, dijo.
* Exhorta a patrones a cumplir obligaciones con el Seguro

Por Manuel Rueda
MERIDIANO

Tepic.- El delegado del Instituto Mexicano del Seguro Social en Nayarit José Espinoza Vargas, fue ratificado en su cargo por el director general de la institución Santiago Levy Algazi, por lo que asume la responsabilidad y el compromiso de elevar la calidad de los servicios a los derechohabientes.

En información del propio delegado, se dio a conocer que durante una reunión privada con el titular de la dependencia, les fue ratificado a quienes por el momento son delegados, el voto de confianza para que continúen en sus cargos con la única condición de elevar precisamente la atención a los usuarios.

Indicó, que en lo personal asumió la recomendación y agregó que en el caso de Nayarit, todos sabemos que el IMSS requiere un proceso de reforma en el incremento de cobertura y eficiantación de los servicios y en el estado vamos avanzados porque en los 8 meses que he estado al frente me he dedicado a esto".

JALON DE OREJAS A PATRONES INCUMPLIDOS

En otro sentido, el entrevistado dio a conocer que este es el tiempo de cumplir con la ley y no evadir la responsabilidad por parte de los patrones de asegurar a los trabajadores y recordó el caso del repartidor de pizzas que fue atropellado y que resultó que no estaba asegurado.

Aseveró Espinoza Vargas, que en este caso se fincará un capital constitutivo pero que en lo general, "desde que asumí la delegación, exhorto a los trabajadores que cumplan con la ley y a los patrones que aseguren a sus trabajadores ya que de esta forma se cubren ellos mismos".

De la misma forma, el delegado del IMSS indicó que existen empresas que cumplen perfectamente y otras que regularmente no los registran con salarios reales y dijo que "por ejemplo, el 35 por ciento están registrados con el salario mínimo y yo pregunto, quién vive o gana un salario mínimo".

"Esto es un problema que se convierte en una bola de nieve que revienta a la hora de las jubilaciones con cuotas muy bajas de pensiones", agregó finalmente.

En San Blas

Cumple ICATEN compromisos con la capacitac

* Concluyen con éxito 60 alumnos estudios como ayudantes de cocina
* La capacitación es la base de la superación, asentó Beatriz Munguía

Por Miguel Gómez
MERIDIANO

Tepic.- Buenos resultados obtiene el plantel del ICATEN que se ubica en el puerto de San Blas, ya que más de 60 alumnos recibieron su diploma como ayudantes de cocina, después de haber recibido por algunos meses su respectiva capacitación, el día de ayer recibió su certificación del curso en manos de autoridades del plantel y de funcionarios del gobierno municipal de San Blas.

El acto tuvo lugar en las propias instalaciones del plantel, hasta donde acudieron amigos, familiares y los propios alumnos, a ser partícipes de tan significativo acto, además se contó con la presencia de la directora general del Instituto de Capacitación para los Trabajadores del Estado de Nayarit, (ICATEN) Beatriz Eugenia Munguía Macías, quien iba acompañada del personal directivo del instituto.

Al hacer uso de la palabra la directora del ICATEN señaló que es motivante que un grupo numeroso de alumnos que se preparó por algunos meses esté concluyendo, que están preparados ya para buscar una oportunidad de trabajo dentro de su propio municipio o en otros lugares. Los invitó a seguir capacitandose, ya que para los trabajadores la capacitación es la base de la superación.

Por su parte Silva Gámez expresó que es importante que gente del municipio de San Blas se capacite, porque denfro de los planes del "Gobierno del Cambio" es impulsar en este puerto y otros puntos turísticos el desarrollo y contar con ciudadanos capacitados significa que no habrá la necesidad de que vengan gentes de fuera a ocupar el lugar de los nayaritas.

A nombre de los alumnos Córdoba, quien agradeció el apoyo brindado el instituto y que reconoc aprendido, que pondrán lo mejor d empeñar el trabajo para el cual han tados, asimismo que seguirán c puesto que han visto que la Capa fuente de la superación personal, agradecieron la atención y la paci tractor, Alejandro Minorsito Lare reconocemos que es un chef de al

Deberá Fox impulsar auténtica transición democrática: Aco

* El PRD se convertirá en el principal opositor cuando las cosas no funcionen
* Terminaron gobiernos omnipotentes; la responsabilidad ahora es compartida

Por Hugo Dorantes
MERIDIANO

Tepic.-"Las cosas que haga bien Vicente Fox deberán contar con nuestro apoyo y respaldo", aseguró el subsecretario general adjunto del comité directivo nacional del Partido de la Revolución Democrática (PRD), Guadalupe Acosta Naranjo, quien precisó la postura del partido del sol azteca respecto al gobierno de Vicente Fox.

Manifestó que esperaban que este fuera un gobierno que culminara un proceso de transición hacia la democracia y en todo lo que vaya en ese sentido estaremos dispuestos a apoyarlo.

Agregó que de la misma forma todas a las acciones que lleve a cabo el gobierno en contra de los intereses del pueblo será el PRD el principal opositor a que esto se consuma. "No puede ya Vicente Fox resolver todo solo ya que estamos en la época de un gobierno compartido y el Congreso es plural por lo que se tendrán que concensar cada uno de los asuntos" dijo.

Acosta Naranjo refirió que en la política económica no existe nada que haga ver un cambio sustancial al proyecto neoliberal que han impulsado los priistas, en este sentido dijo que debe también haber un cambio afirmó que esta política es la que ha de a los trabajadores y ha adelgaz salarios además de crear muchos pi pleos de los que necesita la sociedad

Sin embargo dijo que se está de mandar la iniciativa a de la COCOPA gresso de lo que dijo que este es el para tratar de encontrar la paz en Ch

De la misma forma se manifes pado de que se está manejando dent bierno de Fox una política extremis cidad ya que dijo que el estado tiene y que existe una gran contradicció rones de lo añadió que para ayudar millones de pobres se tiene que cam política económica creando más empl microempresarios mejor con créditos dign

o puede hacer nada

uidos empresarios en
n de Democracia: Lomelí

**no podemos incluirlos
ne estamos formando**

**nvocatoria quien dejó
anos empresariales
cas Vallarta a
al "Partido Muerto"**

León

os partidos políticos y en especial
gran respeto por las organizacio-
ales, sin embargo, fue el propio
tado quien en su convocatoria los
y "nosotros no podemos incluirlos
ara la Democracia debido a que
amando otro Foro distinto".
o a conocer el Secretario de Elec-
E del PRI y representante de este
o ante la Mesa de Partidos Políti-
omelí "El Bachis", que se lleva a
de la Mesa por la Democracia a la
l gobierno estatal, mismo que nun-
para iniciar los trabajos cuando
partes que participan.
ación que las declaraciones de diri-
aaras Empresariales no tienen sus-
ando ningún partido político quiere
sector del diálogo que se está
co podemos incluir a los órganos
porque la convocatoria dice que no
ar sino hasta que se toquen puntos

de los empresarios específicamente".

Por otra parte, indicó que Lucas Vallarta Robles llegó a la dirigencia estatal de su Partido en el momento más oportuno porque es la persona que en la entidad se está requiriendo para unificar y organizar a los priístas que están "adormilados", aunque no son parte de un "Partido Muerto" como algunas voces lo señalan.

Fue el gobierno el que delimitó las condiciones para participar en reforma electoral, aclaró Roberto Lomelí

dvirtió
ancisco
que la
ad está
lada en
nómico
umplir
de sus
adores.

le los emplazamientos

ará la UAN
aciones fuera
ley: Castellón

**ersidad no puede
stas exigencias, dijo
o que se ofrecerá es lo
EP otorga**

l Rueda

A pesar de estar emplazada tanto
ato de trabajadores como por el de
a Universidad Autónoma de Nayarit
frecerá una prestación más que lo
r la Secretaría de Educación Públi-
firma el rector Francisco Javier
nseca, que el conflicto entre acadé-
bará esta negociación.
ecto, el rector universitario informó
nente la UAN está emplazada tanto
ato de académicos como de trabaja-
icitudes de incremento salarial pero,
a UAN no tiene capacidad de res-
algunas de las demandas".
nentado que a los dos sindicatos lo
odemos ofrecer y dar y no es un
sino esto, es lo que la SEP nos
odemos más, todo el mundo ya sabe
problemas financieros, no podemos
ntimo más de lo que se nos autorice,
así con ello tenemos problemas de
to", añadió.
ón Fonseca indicó que desconoce
mento el porcentaje que se podrá
o "sólo estamos en espera de los
autorizados. Lo que sí, es que tene-
sario para cubrir los compromisos de
le trabajadores y académicos".
ente, dijo que los maestros universi-
ben preocuparse por el problema que
SPAUAN ya que por el momento
ión provisional, que les da la repre-
gal pero puede ser que pierdan el
o exista esta representación legal y
garantizado a los maestros que la
in esta personalidad jurídica, entrega-
ento que de la SEP a los académicos".

Esperaremos respuesta, dijo

Fijó SUTSEM plazo a gobiernos

*** Amenazan con paro laboral si en 30 días no actúan en su favor**

*** No somos alborotadores, exigimos cumplimiento a acuerdos, reiteró**

*** Nefasto Julián González para el SUTSEM y hasta para la dependencia, consideró**

Por Argimiro León
MERIDIANO

Tepic.- No somos alborotadores ni pretendemos alterar el orden y la paz pública, pero siempre que no sean atendidas nuestras propuestas estamos dispuestos a movilizarnos aún a costa de que nos descuenten el salario por faltar a nuestras actividades, así lo dio a conocer la dirigente del SUTSEM, Agueda Galicia Jiménez.

Asimismo, manifestó que aún cuando no recibieron respuesta inmediata de sus peticiones tanto en el Poder Judicial, como en el Ejecutivo y en el Legislativo, estarán a la espera de que en un plazo no mayor de 30 días puedan conocer soluciones "porque de lo contrario haremos un paro general por tiempo indefinido hasta que se nos de solución el gobierno sobre la destitución del alcalde de Tuxpan, del Jefe Administrativo del Poder Judicial y un funcionario menor de la Secretaría de Finanzas del gobierno del estado".

Reconoció que en cuanto a las violaciones cometidas por Eduardo Valenzuela Alba en el municipio de Tuxpan, tiene plena confianza en que proceda el Juicio Político y que en corto plazo quede suspendido de sus funciones quien hasta la fecha no se cansa de violentar las leyes estatales y municipales, además de agredir a sus propios gobernados.

Galicia Jiménez dijo no tener conocimiento del motivo o razón que los regidores tuxpenses hayan tenido para autorizar el Bando Municipal, ya que contiene aberraciones como "...se sancionará a quienes critiquen a los funcionarios", como si se tratará de señalar que todos deben estar con la boca cerrada aún cuando el Ayuntamiento esté actuando mal", reiteró.

Para finalizar su información, Explicó que Julián González es una persona nefasta para el SUTSEM y hasta para la dependencia, por ello en caso de no darlo de baja, harán movilizaciones estatales y paros laborales hasta que deje de trabajar esta persona que a todas luces busca apoyos y concesiones personales o para quienes están en su derredor.

Con Banamex...
esta Navidad
vas a GANAR en

GRANDE

Ahorra, firma y gana con Banamex

Todos, absolutamente todos nuestros clientes pueden ganar premios en GRANDE:

Televisores
Automóviles 2001
Depósitos en efectivo
Deudas Canceladas en Tarjetas de Crédito

Por ser cliente Banamex, participas de la siguiente forma:

Ahorro e Inversiones
Por cada $1,000 de saldo promedio en diciembre de este año, tienes derecho a un boleto electrónico (hasta 20 boletos por producto).

Tarjetas
Por cada $500 de compra que realices con cualquier Tarjeta de Crédito o Débito Banamex, obtienes 1 boleto electrónico.

Club Cliente Cumplido
Al estar al corriente en los pagos de tu Crédito Hipotecario o Automotriz, obtienes automáticamente 5 boletos electrónicos.

Además, en todos los negocios participantes, recibe 2 boletos por cada $250 de compra con Tarjetas Banamex, o un boleto con cualquier otra forma de pago.

Negocios Participantes

Abarrotes Aguilar Ruiz
Abarrotes Ledez Mas de Compostela
Acuacultores San Blas
Agencia de Bicicletas Alvarado
Agrocomercial de Ixtlán
Almacenes Fantopar
Alruden
Boutique Doris
Calzado Andrea
Casa Guillén
Casa Ledón
Casa Pimienta
CD MIX
Celulares & Celulares
Centro Cambiario Nayar
Computienda Tepic
Construtodo
Credillantas
Cremería La Suiza de Acaponeta
D'Barón Boutique
De la Vega Joyas
Distinción
Distribuidora Concord
Distribuidora Radiante
Dulcería Gus
El Guarache Veloz
Electro Sistemas
Electronic's
Ferre-Más
Ferretería El Proveedor
Ferretería Pisos y Azulejos Rodríguez
Forrajes Barajas
FotoLab Santiago
Francisco J. Becerra y Asociados, S.C.
Goldmex
Goodyear Martin del Campo
Hotel Plaza de Compostela
Imprenta Económica
Imprenta Rosas Querétaro
Inglés Individual
Jardines de San Juan
Joyería y Regalos Chatos
Juguetería y Regalos Los Patitos
La Cruz Boutique
La Playera en su Mundo
Laboratorio Fotográfico Davalos
Madereria El Proveedor de Nayarit
Mini Super Delgado
Mini Super Mauro
Minilab Compostela
Mueblería Anther
Mueblería Hernán
Mueblería Palyta
Municipio de San Blas
Novedades Franco
Odin Estética Gente Joven
Papelería Celia
Papelería Fausto
Refaccionaria Padilla
Refaccionaria Ramírez
Refaccionaria Rodríguez
Refaccionaria y Autoservicios Rivera
Refacciones Industriales de Nayarit
Refacciones y Valeros de Occidente
Refrilaire y Sonido del Pacífico
Refrimuebles
Muebles y Refacciones Guzmán Acevedo
Semillas y Cereales El Estanquillo de Don Lencho
Consultorio Dental Dr. Jorge A. Tovar Parra
Servigarantías del Hogar
Papelería el Estudiante de Compostela
Super Farmacia del Centro
Tharsos Center
Tienda de Ropa La Comercial
Ventanilla de Cambio J.R.
Vestidos La Cruz Boutique
Viajes Costa Sol
Vitalsantas Centros de Servicio
Zapatería Bahuritos
Zapatería Rosita de Compostela
Zapaterías La Pequeña

MasterCard

Recuerda que mientras más ahorres y firmes, más oportunidades tendrás de ganar.
Esta Navidad, gana en GRANDE con BANAMEX.

Banamex
Un Banco para toda la vida
www.banamex.com

Participan las personas físicas de los siguientes productos: Mi Cuenta, Cuenta Básica, Electrónico, Pagomático, Cuenta de Cheques Moneda Nacional y Dólares, Cuenta Premia (en Moneda Nacional y Dólares), Cuenta Maestra Joven, Cuenta Maestra Banamex, Inversión Integral, Inversiones a Plazo Moneda Nacional y UDI's, Crédito Hipotecario, Sistema Prestt, Tarjetas de Crédito Banamex Clásica, Oro y Premier, Tarjetas Comerciales Aeroméxico, Mayor Corporativa y Platinum. Participan los clientes que reúnan la condiciones antes descritas. Vigencia de la Promoción: del 15 de noviembre del 2000 al 7 de enero del 2001. Permiso SEGOB: 1-0980-2000.

REFLEXIONES

¿Nuevas tributaciones del gobierno municipal?

Por Guillermo Flores Mendoza/Especial para MERIDIANO

En plena decadencia del comercio forman e informal y cuando algunas industrias dejaron el Estado de Nayarit; el pueblo se cuestiona sobre el nuevo esquema que sé esta perfilando para la paga de impuestos tanto para el municipio como para el estado. En el programa de capacitación permanente para las autoridades locales y servidores públicos, se han generado una serie de esquemas donde se hace énfasis en los principios metodológicos para hacer aplicable todas las formas de impuestos que van desde el predial hasta los diferentes permisos que otorga el ayuntamiento y el Estado. Es común escuchar a los medianos empresarios sobre las quiebras y suspensión de pagos; con todo y estos problemas no duden un solo minuto que se ha llegado a un acuerdo para el aumento de las tributaciones en cantidad tal que ha merecido la protesta de todas las clases sociales, a las que sin excepción y directa o indirectamente atañen o indirectamente atañen los nuevos impuestos que serán programados como el gravamen de los medicamentos. No dude que las organizaciones laborales traten de rehuir a toda responsabilidad, afirmando que se va directamente a la ruina de sus pequeñas empresas. Espero lo comprendan, no se trata de fomentar la cultura del no pago, como se vivió en administraciones pasadas, los cuales acudían con el Gobernador o con alguna autoridad superior y se les condonaba cualquier impuesto. Espero que toda acción que derive nuestro pueblo vía predial, agua, pago por permiso para depositó de venta de alcohol, o de cualquier tributación sea dentro de los parámetros de la legalidad. Los municipios así como sus autoridades al estar recibiendo esta capacitación han trazado sus líneas de acción, pero aun continúan manifestando que con el presupuesto aprobado no se podrá transformar la ciudad y que su gestión no podrá ser elogiada. En la actualidad, los mecanismos que se tienen para recaudar impuestos han causado molestia, por la forma en que se les trata, y me refiero al caso de los estilistas que se les están pidiendo exámenes que no les corresponden por el tipo de giro que están realizando, no dudo que en corto tiempo, truene en forma pública dichas acciones, ya que la solicitud de los exámenes de gabinete están dirigidos a laboratorios particulares, los cuales cobran cantidades muy por arriba de los que tiene la Universidad o el Tecnológico de Tepic. Pero retomemos el concepto del pago de impuestos. Para el imparcial espectador que se considera muy dichoso de no pertenecer ni a la minoría que protesta ni a la mayoría que sé auto/elogia el caso se ofrece en términos sencillos y simplistas, alejados de todo partidismo político y de la ideología regimental. Como si la teoría se transformase por unos momentos en realidad, el ciudadano común como usted o como su servidor observa el acuerdo de su administrador esto es, de su municipio, y después de leer un par de veces la larga lista de tributaciones acordadas y de derechos reservados para crear otras no tiene más posible movimiento que el clásico, echarse las manos a la cabeza. El ayuntamiento, que, a pesar de su democracia profesa la optimista teoría de Federico II de Prusia, cuando exclamaba: el impuesto es un bien, ha olvidado en absoluto las condiciones básicas de todo impuesto. Jurídicamente la tributación debe ser justa políticamente ha de ser forzosamente oportuna y económicamente es obligatoria una limitación. Estas obligaciones que el más cetecúmeno en derecho administrativo conoce, han sido soslayadas por el municipio. A la injusticia de algunos renglones que traerán consigo la defraudación. Se une la inoportunidad manifiesta de la totalidad del aumento. Nunca estuvo la sociedad tan lastimada tan en crisis tan apremiante como en estos tiempos. Sea por las causas que sean, nuestra vida económica sufre un colapso alarmante y buena prueba de ello la tiene el municipio con los empleados parados que llaman a las puertas con la extraordinaria actividad de los actuarios y ejecutivos y con abundancia del ambulantaje por las calles de la ciudad. En estos momentos aumenta los tributos en cosas que nos da una desagradable calificación. El verdadero pueblo, no el que se sirve de pedestal según las ocasiones, compuesto de todas las clases sociales, o sean los que pagan para que con su dinero administren la ciudad, no podrá cumplir con la obligación impuesta porque si ahora sufre cada día más dificultades para poder vivir ¿Cómo es posible que viva aumentándose las gabelas, al mismo tiempo que disminuyen aterradoramente sus ingresos?. Y entonces cuando caiga sobre el municipio la montaña de papel que los actuarios ejecutivos gestionan para su imposible cobre, cuando las sociedades de empresas no puedan entregar una parte de un beneficio, porque no han obtenido lucro alguno y así todo lo demás. ¿Qué ocurrirá?. El zigzagueo deslumbrante de propósitos y discursos muere como fuego de artificio; las luchas políticas, indefectiblemente, están vacías por dentro, cuando no movidas por personalismo inconfesables actos, pero la administración es ciencia matemática que ni puede llamar ni estar a merced del cambio de sistemas, ideas y hombres. Es lo que queda a través de todas las convulsiones y lo que regula la vida de un pueblo sin administración; por lógica, sobra todo los demás Se que un número mayor de gentes tienen que participar, pagando sus impuestos, vía el giro que se practique, pero estos tienen que ser en la medida de los ingresos, no es posible ver como un grupo de funcionarios que llegaron gracias al azar estén manchando la imagen de un Presidente que tiene el deseo de apoyar y respaldar a un pueblo que pide a gritos un desarrollo integral. No me queda duda, que el jefe municipal, tiene la voluntad, pero también estoy seguro, que todas las administracio

En Semana Académica

Integra ITT a sus alumn a la Tecnología: Treviño

* Interesantes talleres, paneles y exposiciones conformaron la Presencia Tecnológica 2000

Por Hugo Dorantes / MERIDIANO

Tepic.- "La semana de presencia tecnológica 2000 realizada en el Instituto Tecnológico (ITT), fue una fiesta que dejó a los alumnos, docentes, trabajadores y visitantes un gran conocimiento de lo que es y será la tecnología aplicada en esta institución", afirmó su director Fernando Treviño Montemayor, quien resaltó que a través de los 25 años de existencia del ITT se ha venido desarrollando una constante búsqueda por alcanzar la calidad y la excelencia en materia educativa de acuerdo a los retos que lo sociedad en un mundo cada vez más globalizado. Treviño Montemayor dijo que en este evento se pudo observar a grandes expositores que hablaron de temas importantes como "la educación en el siglo XXI", "los alumnos del futuro", y el evento cultural sobre la historia del mariachi, el cual fue narrado por el historiador Manuel Ayala Ocampo entre otros temas.

De la misma forma el director del ITT mencionó los interesantes en talleres, paneles y exposiciones que se llevaron a cabo dentro del instituto en donde resaltó también que dicho evento rebasó las expectativas de los organizadores, ya que en la comunidad tecnológica se volcó por completo en la participac con un lle dos los cada una Un punto interesant nó Treviñ fue el pa prendedor tieron fun C O P A NAFINS/

A finales del mes

Rehabilitados municipios afectados por huracán

* Concluirá CNA reconstrucción de daños por el Huracán Norman

Por Hugo Dorantes MERIDIANO

Tepic.- "Será ya en este mes cuando se concluyan los trabajos de rehabilitación de las zonas afectadas por el fenómeno Norman", afirmó el gerente de la Comisión Nacional del Agua (CNA), Eduardo Gangoiti Ruiz, al referir los trabajos que está llevando a cabo la CNA en la zona de Acaponeta y Bahía de Banderas.

En este tenor Gangoiti Ruiz abundó que los que Norman ocasionó en Bahía de Banderas fue sobre los drenes en donde concluyó que a la fecha en se está trabajando en el desasolve de los drenes de los que dijo que se tiene trabajado ya el 95 por ciento y que el resto se tiene que concluir en esta semana.

Precisó que en el puente canal que servía para abastecer de agua a los usuarios del riego agrícola, desde el da 1 de noviembre ya está operando y que los vados que también fueron afectados por el ciclón se han reparado en su totalidad.

Recordó el funcionario que en la parte norte del estado se tuvo el desbordamiento del río Acaponeta y se presentaron daños en los bordes de protección y que a la fecha en un 80 por ciento se han llevado los trabajos por lo que afirmó que en el curso de este mes se concluyan en 100 por ciento los trabajos que corresponden a la CNA con motivo de este desastre natural.

De la misma forma añadió que en lo correspondiente a Bahía de Banderas el escurrimiento fue mas grande que los drenes podían desalojar y que a la fecha tienen su capacidad del 100 por ciento de acuerdo con los proyectos y que en caso de presentarse otra contingencia se tendrán problemas aunque advirtió que estos serían en menor protección de la misma forma que pasaría en el río Acaponeta

Demandaron alumnos

Desconoce rector de l UAN al director de Xa

* Sostienen Humberto Aguilar efectuó proceso limpio y no como asegura Castellón Fonseca

Por Argimiro León MERIDIANO

Tepic.- Un grupo de estudiantes de la Facultad de Ciencias de la Educación ubicada en Xalisco, encabezados por el aspirante a director Rafael Hernández, manifestaron estar inconformes con la actitud del rector de la UAN, Francisco Javier Castellón Fonseca debido a que no reconoce el triunfo de Marco Humberto Aguilar.

Indicaron que si se dio a conocer una convocatoria abierta para participar en un proceso electoral con el fin de elegir al nuevo director de dicha Facultad, "no entendemos por qué ahora el rector una vez conocido el resultado se aferra a querer imponer a un incondicional suyo sólo porque es esposo de la profesora Aurora García", quien es funcionaria universitaria.

Los quejosos coincidieron en señalar al Rector de la UAN como un "candil de la calle y oscuridad de su casa", porque pregona que en la Mesa por la Democracia debe haber diálogo y apertura democrática cuando en la Facultad de Ciencias de la Educación no acepta el triunfo de Rafael Hernández, quien obtuvo 12 votos, contra 6 de su contrincante y 3 abstenciones, ya que los consejeros con derecho a voz y voto son 21.

Si el Rector quiere democracia en la entidad, primero que reconozca el triunfo del Director en Xalisco y luego que cuando lance una convocatoria sea congruente porque en caso de no aceptar los resultados "está propiciando una burla para maestros, estudiantes y trabajadores que confían en que por Ley debe rec voluntad rías en pr nos".

Insis tudiantes que los de que busca ción, realiz ña de pro rante dos media y actividades bate públic "se nos h gruente q Rector, al do su "gal no valen l y que tie para impon go a quien

EDICTO

C. JESUS ALBERTO RODRIGUEZ TORRES

Por este conducto se le hace saber la radicación del Juicio Ejecutivo Mercantil número 161/00, promovido por Martin Elias Franco, en contra de Jesus Alberto Rodríguez Torres, el cual recayo un auto que a la letra dice:

Tepic, Nayarit; a 22 Veintidos de noviembre del 2000 Dos mil. Como lo solicita MARTIN ELIAS FRANCO y en virtud de que anexo constancias de no radicación, expedidas por Autoridades Administrativas correspondientes, mediante el cual informa que el C. JESUS ALBERTO RODRIGUEZ TORRES, no radica en el domicilio de Calle Mirador No.26 del Infonavit El Mirador de esta ciudad, por tal razón emplacese al demandado JESUS ALBERTO RODRIGUEZ TORRES, a juicio por medio de edictos que se publicaran por tres veces consecutivas en el Periodico Oficial del Estado y Periodico El Meridiano de esta ciudad, concediendosele un término de 5 cinco días hábiles a partir de la última publicación para que de contestación a la demanda incoada en su contra, apercibiendosele que en caso de no hacerlo se le declarara por precluido su derecho para tal efecto, quedando las copias simples de ley a su disposición en la Secretaría de este H. Juzgado.- Artículo 1070 del Código de Comercio.

ATENTAMENTE
TEPIC, NAYARIT; A 27 DE NOVIEMBRE DEL 2000
LA C. SECRETARIO DEL JUZGADO PRIMERO MERCANTIL
LIC. NORMA LORENA RAMOS ESTRADA

EDICTO

EXPEDIENTE NO. 425/2000

C.C. ARTURO SANCHEZ HIDALGO Y GLORIA ESTHER ANDRADE HERNANDEZ.

Comunico a ustedes, que dentro del juicio ESPECIAL HIPOTECARIO, expediente número al rubro anotado, promovido por RAUL GUTIERREZ AGUERO, en su carácter de APODERADO DE LA INSTITUCION DENOMINADA "BANCO INVERLAT S.A" Institución de Banca Múltiple, Grupo Financiero, en su contra, recayó un auto de fecha Dieciseis de Noviembre del año Dos Mil, donde se ordeno emplazarlos a juicio, por este conducto, para que dentro del término de cinco días a partir de la última publicación, produzca contestación a la demanda entablada en su contra u oponga excepciones legales si tuviere que hacer valer y ofrezcan pruebas de su parte. Asimismo en el momento de la diligencia de emplazamiento contraen la obligación de depositarios Judiciales de los bienes dados en garantía, que deberan señalar domicilio para oír y recibir notificaciones, apercibidos de que en caso de no hacerlo las subsecuentes se le practicaran por medio de los estrados de este juzgado con excepción de las personales Quedando a su disposición en la Secretaría de este juzgado, las copias simples de traslado.

ATENTAMENTE
SUFRAGIO EFECTIVO.- NO REELECCIÓN
TEPIC, NAYARIT; DEL 2000.
EL SECRETARIO DEL JUZGADO PRIMERO DE PRIMERA INSTANCIA DEL RAMO CIVIL.

LIC. EVA JUAREZ URRUTIA

Para publicarse por dos veces con un intervalo de tres y un maximo de ocho días entre una y otra publicación en el periodico oficial del estado y otro medio de comunicación a elección del promovente

EDICTO

EXP. NO. 878/2000

C. MIGUEL GUZMAN ALVAREZ
C. FELIX GUZMAN ALVAREZ

Comunico a Usted que dentro del Juicio SUCESORIO TESTAMENTARIO, promovido por FRANCISCA RAMIREZ HERNANDEZ, a bienes del Señor FRANCISCO GUZMAN RAMOS.
Se señalan de nueva cuenta las 13:30 HORAS DEL DIA 19 DIECINUEVE DE ENERO DEL AÑO EN CURSO, por lo que notifiquese oportunamente a los coherederos, así también al Procurador de la defensa del Menor la Familia en el Estado.

ATENTAMENTE
"SUFRAGIO EFECTIVO.- NO REELECCIÓN"
TEPIC, NAYARIT A 4 DE DICIEMBRE DEL 2000
C. SECRETARIO DE ACUERDOS DEL JUZGADO SEGUNDO DE PRIMERA INSTANCIA DEL RAMO FAMILIAR

LIC. MARGARITA ZAVALZA ZAVALA

Para publicarse por dos veces con un intervalo de tres y un maximo de ocho días entre una y otra publicación en el periodico oficial del estado y otro medio de comunicación a elección del promovente

EDICTO

EXP. NUM.

C. HELEODORO CORTES GASPAR
PRESENTE

Dentro del expediente número al rubro indicado, obra un escrito de fecha 6 seis de noviembre del año en curso, por el cual [illegible] con los siguientes puntos:

PROPOSICIONES

PRIMERA.- [illegible]

SEGUNDA.- Se declara disuelto el vínculo matrimonial que existe entre la señora MARIA EUGENIA SANCHEZ CORTES GASPAR, con el señor HELEODORO CORTES GASPAR, que fue celebrado ante el registro civil de Xalisco, Nayarit, número 161 de fecha trece de Abril de 1972.

TERCERA.- Una vez que cause estado la presente resolución remítase copia autorizada de la misma al oficial del registro civil de referencia, para efectos del acordado hoy declarado, en los términos del artículo [illegible] del Código Civil.

CUARTA.- Quedan en aptitud las partes de [illegible] establecido en los términos del artículo 282 del Código Civil.

QUINTA.- Se declara disuelto el convenio [illegible] su fundamento al incidente respectivo.

SEXTA.- Hágase saber a las partes el derecho [illegible] en los términos establecidos para inconformarse de la presente.

SEPTIMA.- Se absuelve al demandado de [illegible] costas judiciales, por no haberse [illegible] del Ordenamiento Civil en vigor.

NOTIFIQUESE PERSONAL MENTE.

ASI LO RESUELVE Y FIRMA DE SUFRAGIO EFECTIVO LEY, [illegible] PRIMERA INSTANCIA DEL RAMO FAMILIAR, LICENCIADA MARGARITA ZAVALZA ZAVALA, [illegible] LICENCIADA MARGARITA ZAVALZA ZAVALA, [illegible]

ATENTAMENTE
Tepic, Nayarit a 27 de Noviembre del 2000
El C. Secretario del Juzgado Segundo del Ramo Familiar
Lic. Delia Carrillo Espero

Para publicarse por dos veces con un intervalo de tres días entre una y otra publicación en el periodico oficial del estado y otro medio de comunicación a elección del promovente

eto las manos al fuego · González": Meza

en la razón los burócratas en sus s, afirmó
el compromiso de suspender a rios que no cumplan

Rueda /MERIDIANO

Tepic.- Para el titular del Poder Judicial en Nayarit, Adán Meza Barajas, la manifestación de los burócratas estatales en contra del director de administración del Tribunal Superior de Justicia, Julián González fue un evento de derecho pero no de razón. Afirma que mete las manos al fuego por este funcionario.

Al respecto, el entrevistado aseveró que lo del martes, "fue una clara y libre manifestación de ideas que reclamar, pero bueno, esta es una cuestión que compete al Consejo de la Judicatura y nosotros lo vemos simplemente como un reclamo".

De la misma forma, dijo que él no ve este movimiento como una medida de presión hacia su persona y al mismo tiempo aseveró: "nosotros metemos las manos al fuego por todos los funcionarios que actúan bien"

En este mismo sentido, Mesa Barajas acotó, "sin embargo, también por los funcionarios que no actúan bien, las vamos a sacar de inmediato"

En este aspecto se le cuestionó finalmente si Julián González desde su punto de vista se pudiera acomodar con los que han trabajado bien o no y al respecto el funcionario dijo: "pues para nosotros sí ha trabajado bien".

eitará IMSS a judiciales imeros auxilios

el acuerdo la ble relación rno y Seguro

a de prevenir lades y es o evitar que en

l Rueda

Un acuerdo de buentre el Instituto Mexiguro Social (IMSS) y uría General de Justie permitirá la capacimeros auxilios para fue signado ayer por de las dependencias osa Vargas y Jorge humada, respectiva-

ceremonia, llevada a sede de la PGJ, el dijo que esto, "es un de carácter histórico magnífica relación curaduría y el IMSS os conocimientos cleimportantes para hacer la medicina preventiva".

Por su parte, Espinoza Vargas comentó que el propósito, "es conformar este acuerdo de voluntad en el sentido de la prevención ya que la Procuraduría dedica su esfuerzo al combate de delitos y nosotros a la de salud y lo que pretendemos es aprovechar ambos recursos para prevenir enfermedades y accidentes o que estos se agraven".

Se explicó que dentro de este acuerdo, se establece una coordinación directa entre personal operativo de la PGJ con los medios encargados de las 79 unidades medicas rurales del programa IMSS-Solidaridad y con las 25 unidades medicas del régimen ordinario.

También, se establece compromiso de integrar al personal femenino al programa de salud reproductiva y planificación familiar en un consultorio previamente preparado para este fin en el cual se hará detección de cáncer cérvico uterino y mamario, promoción de métodos definitivos a la pareja, y la cobertura con algún método al personal mencionado.

Critica Antonio Sáizar

Frena Valenzuela cualquier posibilidad de diálogo

* El edil mantiene su conducta irresponsable y prepotente

* El proceso de juicio político no se llevará con ligereza

Por Hugo Dorantes
MERIDIANO

Tepic.- Antonio Saizar Guerrero, presidente de la Comisión de Justicia y Derechos Humanos de la XXVI legislatura, aseguró que el Congreso está actuando con responsabilidad respecto al juicio político contra Eduardo Valenzuela Alba y que con la petición de moción suspensiva que fue aprobada por el pleno se procederá a la propuesta de dictamen de la que hizo la comisión a su cargo y que con esto se iniciaría el procedimiento de juicio político contra el alcalde de Tuxpan.

Añadió que la irracionalidad con la que se conduce Valenzuela Alba no permite tener diálogo y que no existe una modificación en su conducta de la que dijo que no ha mostrado una situación de cambio en su forma de gobernar por lo que dijo que el pueblo de Tuxpan no puede estar viviendo un rompimiento permanente del estado de derecho y de una actuación intransigente por parte del alcalde de Tuxpan.

El diputado aseguró ser victima de la irracionalidad del alcalde respondió que ha estado en comunicación permanente con los ciudadanos de Tuxpan además de buscar el diálogo con el presidente municipal del que no ha encontrado respuesta alguna.

Saizar Guerrero dijo que en caso de encontrarse los elementos de violación a la Ley Orgánica para la Administración, así como para la Constitución General de la República se podrá solicitar la remoción del presidente municipal de Tuxpan.

esa de la democracia

ensarán partidos icipación con el gobierno

o darse, rán el diálogo or su parte

ro León /

Este jueves serán da- los acuerdos que se la reunión de los par- que integran la Mesa así lo dio a conocer la atal del PRD, María ménez de Vargas, añarán saber al gobernados obtenidos.

ó que buscarán unifien cuanto a la partici- la Mesa por la Demo- primero debe respeo signado con el Se- ral de Gobierno y el ocido por el mandata- donde se señaló que participar quienes se asta el 24 de octubre". la lideresa perredista partidos políticos acresentantes ante la mesa nizaciones no gubernaicieron, así que por ello pedirán que sólo esos organismos pueden participar "y si no se cumple con los acuerdos tomados no participaremos en la Mesa por la Democracia ningún partido político", reiteró.

Anunció que ya se presentó ante el gobernador una propuesta de Reglamento de la Mesa en la que se mencionan los temas a tratar y la agenda, sin embargo si no hay acuerdos "la Mesa de los Partidos Políticos continuará sesionando como lo viene haciendo sin la presencia del gobierno ni de otras organizaciones".

Fue contundente la dirigente del partido del sol azteca al mencionar que no asumirán los partidos políticos el costo político en caso de que el Secretario General de Gobierno haya firmado el acuerdo a espaldas del Gobernador, por lo que "tendrá que reconocer su error y enfrentar los resultados porque eso nos hace pensar que actuó en forma personal y eso es una falta de responsabilidad y de oficio político, pero será problema suyo ya que nosotros no somos excluyentes ni responsables al respecto".

NAYARIT OPINA

Por RAL
Especial para MERIDIANO

Se entiende que a la Mesa de la Democracia deben asistir grupos y personas que sean afines a los principios que se manejan en esa ideología política, no se puede aceptar de ninguna manera la participación de representantes que practiquen otras filosofías, pues estorbarían los movimientos de comprensión entre las fuerzas que llevan la intención de mantenerse unidos bajo una sola forma de pensar buscando los mejoramientos que arrastran las buenas intenciones y los espíritus de servicio en la colectividad, por lo tanto, consideramos que algunos no se sentirán cómodos en un equipo que busca alturas en conocimiento social que rinda mejores frutos a la sociedad, no solamente de palabras ni de discursos atractivos sino de hechos que demuestren con claridad como descifran la convivencia y se identifican en procedimientos que van acordes al pensamiento creador de una sola fuerza que mejore los sistemas de entendimiento entre todos los niveles sociales que necesariamente tienen que identificarse o repudiar la participación cana de los hombres progresistas que son engañados con frases melosas pero carente de verdad y sinceridad justas para crear puentes en las relaciones con las masas en forma engañosa y de ese tipo de movimientos todos sabemos distinguir quienes son los que viven en la imposición, que no practican la democracia y que usan las mismas caretas para todos los actos en que participan con fuertes olores en funciones electorales.

No es posible aceptar que en la histórica Mesa de la Democracia se sienten ciudadanos que practican el movimiento social de todos los tiempos como si viviéramos en una dictadura disfrazada de partido político, no es cuestión de que nos platiquen quienes han durado setenta y un año en el poder, creando como consecuencia una línea dura de controles en todos los Sectores Sociales que son dominados con el anzuelo del empleo, de entregarles cargos públicos o dejarlos participar en la feroz corrupción que como consecuencia de esos movimientos el país se encuentra en banca rota, sin que hasta la fecha se conozcan sistemas financieros que nos convenzan en un futuro no lejano, mientras que la impunidad los protegé y el poder Judicial se hace disimulado ante las denuncias del verdadero pueblo : por eso contemplamos con tristeza infinita como los ladrones de los erarios son protegidos en otros países mientras que en esta nación sobre viven cuarenta millones de mexicanos navegando entre el hambre y la miseria contando tan solo con la esperanza del cambio que representa el Presidente Vicente Fox Quezada y que en unas cuantas horas ha demostrado su intención de salirse del tradicionalismo rompiendo los viejos moldes del conformismo buscando nuevos sistemas y formas que reditúen beneficios a las clases menos favorecidas económicamente. El partido a que me refiero todos lo identifican y saben perfectamente bien como lo han desvalijado los políticos que siguen soñando en apoderarse del mando y crear un cacicquismo político usando sus viejos amigos y uno que otro acomodaticio, gentes que están imposibilitadas para hablar de Democracia, que no tienen autoridad moral ni política para sentarse a dialogar sobre los derechos de la ciudadanía a la que explotaron como se les antojó y como prueba de ello se encuentra en la cárcel un funcionarios del régimen pasado que de todo puede hablar menos de honestidad pues en forma escandalosa algunos miembros de su familia sospechosamente empujaron varios negocios cuando no conocían los billetes de alta dominación. Esas triquiñuelas que el pueblo conoce a la perfección y hace chistes sobre sus figuras físicas, pues no hay que olvidar que el ser humano se divierte con las deformidades de sus congéneres, algo triste que vivamos en estos momentos de pobreza por que nuestros dineros se los llevaron a sus casas, pero tenemos que soportarlos hasta que nuevamente se presente la oportunidad mediante el voto de negarles el apoyo a fin de que los dineros que hoy ostentan lo inviertan creando centros de producción y dejen tranquila la lucha electorera pues sus tiempos ya pasaron y les redituaron excelentes ganancias. Todo el pueblo de Nayarit conoce perfectamente bien la historia de esos hombres que de la noche a la mañana siguiente amanecieron millonarios y el campo sin siembras por que no ajusta el dinero para distribuir créditos, la juventud de esos ambientes diariamente salen en busca de mejor porvenir hacia al norte, siempre con el riesgo sobre sus cabezas de ser detenidos y hasta golpeados sin dejar de desconocer que los asesinan los policías amparados en leyes fuera de lo normal o de lo que estamos acostumbrados. Personas con esa experiencia conocedoras a fondo de los problemas del campo sin lemones se deben sientar en la Mesa de la Democracia y digan la verdad sobre el futuro de esas familias formadas por viejos pues los jóvenes se fueron al norte. Ese tipo de problemas son los que se deben puntualizar en las discusiones que se permita abrir con la Democracia más puertas a la inversión, el respeto a las Leyes y la compresión de nuestros actuales sistemas políticos que luchan desesperadamente por mejorar las condiciones de vida de los Nayaritas, esos son los ciudadanos que se necesitan sentar y hablar con la verdad no inventar cuentos fantasiosos de situaciones abstractas a una realidad que impone condiciones para sobre vivir. Creo que con esas condiciones la Mesa de la Democracia podrá sobre salir de las intrigas y los chismes que son muy dados en ciertos núcleos políticos como los obstáculos que unas cuantas mujeres detienen la creación del Instituto para la Mujer.

CREDITO A LA PALABRA

En apoyo a campesinos de la zona rural, se otorgaron 37 créditos a la palabra para la siembra de maíz en comunidades como Las Pilas, El Refugio, Calera de Cofrados, San Cayetano, 5 de Mayo, Trapichillo, La Herradura, Salvador Allende y el Limón entre otros poblados.

LA INVERSIÓN: UN MILLÓN 337 MIL PESOS

La Población y el Gobierno Municipal, se unen para elevar el desarrollo en el campo tepicense.

Con tu participación, Tepic Cambia Contigo.

H. Ayuntamiento de Tepic
Tepic Cambia Contigo
1999-2002

HONDA

TECNOLOGÍA EN ARMONÍA
CON EL HOMBRE

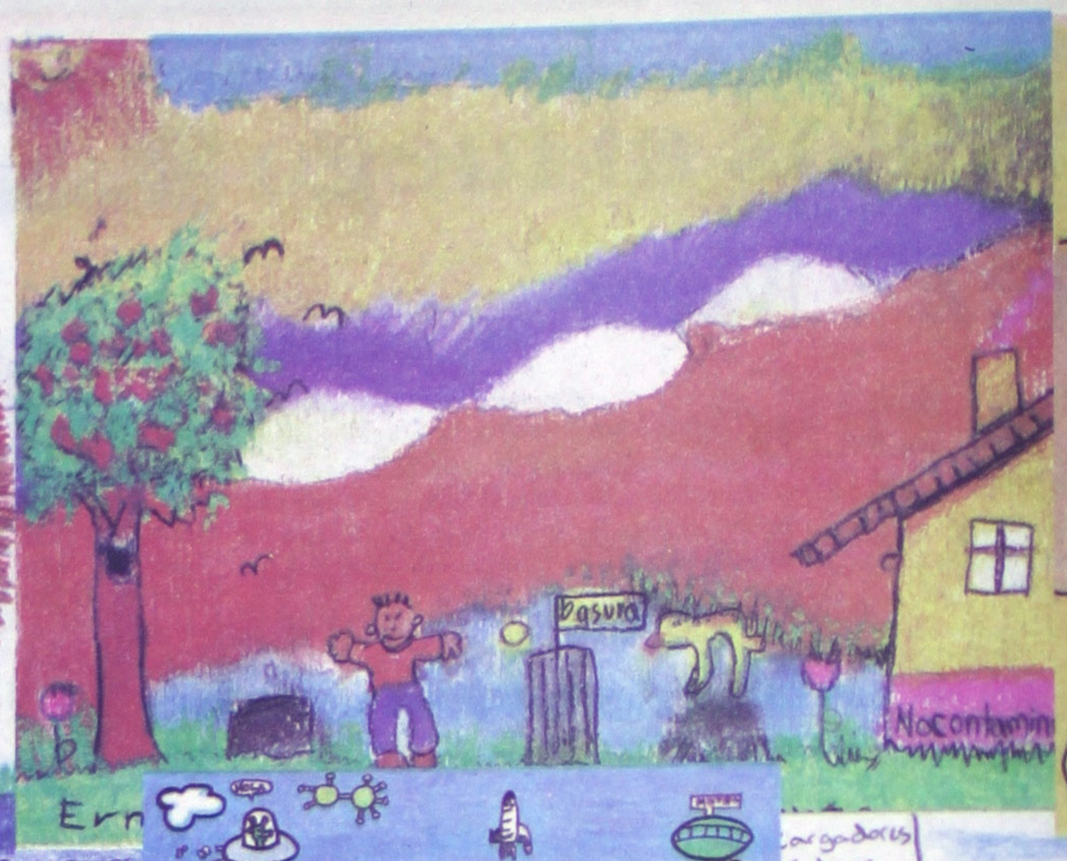

¡Gracias por soñar con nosotros!

Tu valiosa participación en el Primer Concurso Nacional de Dibujo HONDA, es una muestra de que hoy en día los niños mexicanos están preocupados por el daño que el desarrollo industrial provoca al medio ambiente.

La gran respuesta a través de los miles de dibujos y pensamientos que recibimos, nos motiva a seguir trabajando siempre en armonía con la ecología.

Te invitamos a soñar y ese sueño se convirtió en realidad. Estamos orgullosos de compartir contigo la idea de que la tecnología y el hombre pueden caminar juntos en armonía para pronto vivir en el mundo que todos merecemos, un mundo que todos debemos cuidar.

Muchas gracias por tu participación.

HONDA

Sociedad

Casa Gallo
Plaza San Rafael

Darice Darlene Rivera Félix

XV AÑOS DE

DARICE DARLENE

En el templo de San Rafael Arcángel, Darice Darlene Rivera Félix ofreció su misa de acción de gracias en ocasión de cumplir quince años.

El sacerdote Jorge Armando Rodríguez Piña celebró la ceremonia, dedicando a la jovencita emotivo mensaje al cual ella estuvo muy atenta. El Coro del Templo interpretó bellas melodías para acompañar la ceremonia, haciendo lucir por demás el momento. Así mismo la decoración de arreglos naturales a base de rosas y lilis embellecieron el acto religioso. Los recuerditos fueron entregados a los invitados por las niñas Evelyn, Yarleni, Linda, Rubí, Daysi, Kislev y Darsis, todas primas de Darice.

Como padrinos de quince años participaron Víctor Manuel Rivera Araujo y su esposa Rosa del Carmen González de Rivera; por su parte Wilma Rivera Félix llevó el ramo de flores naturales que su hermana depositó como ofrenda floral en el templo al finalizar su misa de quince años, el pasado sábado 18 de noviembre. La misa se celebró en punto de las siete de la noche, y más tarde la regia recepción se dispuso a partir de las 21:00 horas, llegando a su término hasta altas horas de la madrugada.

El salón La Quinta Nena fue el marco ideal para festejar en grande a la quinceañera, quien contó con la presencia de sus compañeros de la Prepa del Valle y amigos que estudian en la Prepa Colón. También asistieron familiares de esta ciudad y de Guadalajara, Culiacán y Tijuana, quienes compartieron felices el momento. En el salón, la quinceañera junto a sus cuatro chambelanes presentó una coreografía que fue montada en la escuela de baile de la maestra Amalia de Gámez, presentación que todos aplaudieron. Posteriormente la música que amenizó la noche estuvo a cargo de la Banda Los Porteños y el grupo norteño Los Andariegos, ambos vinieron de la ciudad de Culiacán. También el grupo de luz y sonido Poison tuvo su intervención para complacer los gustos musicales de la quinceañera y sus amigos.

En su momento fue servida exquisita cena, misma que los cientos de invitados acompañaron con finas bebidas dedicando los brindis en honor a Darice. El salón también estuvo decorado con flores naturales, al igual que el templo, hermosos arreglos que cuidó en detalle la señora Clemente Méndez. Cabe mencionar que la joven lució hermoso vestido que le confeccionaron en Guadalajara y en esta ciudad. Su peinado y maquillaje tan natural y elegante fue realizado por Juan Valenzuela.

¡Muchas felicidades!

...n su mamá Olivia Félix de Rivera y su ... Wilma Rivera Félix

Gloria Paredes de Félix y Efrén Félix con sus hijos Alain y Efrén acompañando a Darice Darlene

Hacsive, Vielka, y Janet Rivera Félix, primas de la quinceañera

Darice recibió de su hermana Wilma el ramo

...eañera con su chambelanes Rafael, ... Jesús y Julián

Las niñas Evelyn, Yarleni, Linda, Rubí, Daysi y Kislev, primas de la quinceañera

...on sus tíos Daysi Félix de Güereña y ... Güereña y su prima Daysita

Ana Karen, Celene, Darice, Mariana, Abril y Edelmira

Los familiares de la quinceañera en la foto de recuerdo durante el festejo en La Quinta Nena

niza Tiendas GIGANTE en
"La Loma" de esta ciudad,
er mejor servicio y precios
jos a sus clientes.

Mario Sánchez, director general de la zona occidente, estuvo presente en esta ciudad, al acto de la reinauguración de Tiendas GIGANTE sucursal Tepic, señaló que esta tienda está preparada para competir con los nuevos centros comerciales que tiene esta capital.

Extenso surtido y descuentos en casi todos sus productos.

RAN SUCURSAL TEPIC

ndas GIGANTE

va imagen para sus clientes

ómez

El día de
GIGAN-
años de
e al ser-
ayaritas,
epic ubi-
La Loma
d, deci-
y dar una
n a esta
spuesta
bajos y
rtido ha-
siendo
manten-
neros lu-
ndas de
en esta

la
ción estu-
tes Mario
néndez,
ector re-
ona occi-
Carlos
caballero,
distrito,
ález Co-
la Direc-
rsos Hu-
más de
a Rocha,
gente de la
Tepic, quie-
ñaron al
Javier
n bendijo
nes y ofi-
dentro de
ones, el
que esta
a siendo
los clien-
e los tra-
onserven
de em-
nayaritas
eficiados
ductos y
ue ofrece
al.
nto a las
presentes
contó con
González
n es teso-
XXXV Ayunta-
epic y re-
presidente
presente
estuvo
humacero
do federal
etaria del
Nayarit,
e María
Ibarra
secretaria
Sindicato

de Trabajadores de Comercio de la CTM, quien representa a los trabajadores sindicalizados de Tiendas GIGANTE en esta sucursal Tepic.

Sánchez Menéndez, expresó que reconoce que la capital nayarita esta siendo trasformada por grandes cadenas comerciales y que eso los hace ser más competitivos y ofrecer precios mejores, para lo cual están preparados, ya que cuentan con más de 210 sucursales en todo el país, lo que dice que Tiendas GIGANTE es preferido por los mexicanos y que esta cadena también ya esta presente en los Estados Unidos de Norte América.

Señalo que este es el primer paso que estamos dando para poner esta sucursal de Tepic en la modernidad y que vaya siendo competitiva con los nuevos centros comerciales que se han instalando, aclaro que sé esta estudiando la posibilidad de abrir nuevos centros comerciales dentro del Estado, porque Nayarit está siendo apoyado para lograr despegar en la pista del desarrollo, ya que esta entidad lo tiene todo para el desarrollo.

Por su parte José Valtierra, señaló que esta sucursal esta dando trabajo a 134 nayaritas directamente e indirectamente a 250, y que al mes atiende un promedio de 85 mil clientes convencidos de que sus productos son de buena calidad y de precios razonables, que pese al poco tiempo al frente de esta sucursal tiene la esperanza de que Tiendas GIGANTE en Tepic, crecerá en corto tiempo, porque esta sucursal cuenta con personal capacitado y esta consciente de que el cliente es el numero "Uno", de ahí la preferencia y la permanencia por siete años en esta plaza.

Al final del acto se realizo un recorrido por las renovadas instalaciones, donde un mariachi los acompañaba tocando hermosas melodías, de igual forma se ofreció a todos los presentes exquisitos bocadillos y bebidas al gusto de los invitados.

La señora Evangelina González, vecina de la colonia El Tecolote, expreso que en Tiendas GIGANTE, encuentra todo lo que necesita y desde luego a precios bajos.

En la grafica de izquierda a derecha, José Valtierra, Belem Ibarra, Mario Sánchez, Guillermo Chumacero, Jorge Gutiérrez, Miguel González y Victor Navarro, contentos en la reinauguración de la Tienda GIGANTE Sucursal Tepic.

Frutas y verduras frescas del día las encuentran en Tiendas GIGANTE, las encuentra diariamente.

Acompañan al señor Mario Sánchez, el gerente José Valtierra, gerente de la sucursal y el representante del presidente municipal, Esteban González Garza, quien es tesorero del XXXV ayuntamiento de Tepic.

Primer gran concurso de porras y bailes

Este jueves 7 de diciembre a las 6 de la tarde en punto,en el Teatro del Pueblo

Boletos en taquillas

Entrada general $ 20:00

¡ Asista y coopere con el Voluntariado del DIF Grandes sorpresas!

SOCIALES

Fabiola Martínez Morán y Erick Castillo Martínez unirán sus vidas al contraer matrimonio el 23 de diciembre (Fotos de Karina López)

Despedida de solteros bíblica para Fabiola Martínez y Erick Cast

Nancy Morán de Ruelas, Hilda Cazares de Morán, abuelita de Fabiola; Marisela Morán, Faby y Erick, Edith Morán los niños Pepe y Ofelia Ruelas Morán y Grecia B. Morán

Por: Karina López / MERIDIANO

En casa de la familia Martínez Morán, el fin de semana se realizó emotiva despedida de solteros bíblica en honor de Fabiola Martínez Morán y Erick Castillo Martínez, quienes recibirán el sacramento del matrimonio el próximo 23 de diciembre en esta ciudad.

Familiares y allegadas amistades participaron en la significativa celebración, entregando a Fabiola y Erick artículos de la casa, de los cuales les explicaron detenidamente su significado para el nuevo hogar que fundarán.

En el templo de San Rafael se celebrará la misa nupcial y posteriormente el festejo en el hotel Fiesta Tepic.

Ella es hija de Antonio Martínez Ulloa y María Concepción Morán de Martínez; Mario Castillo Ríos y Lucía Martínez de Castillo son los padres de él, quienes comparten la felicidad de sus hijos por la decisión de unir sus vidas. Serán padrinos de boda José Vicente Ruelas Gutiérrez y Nancy Leticia Morán de Ruelas.

La despedida bíblica fue organizada por Conchita Morán de Martínez, quien no descuidó un solo detalle para que la celebración resultara perfecta y muy hermosa.

Más fotos, página dos

Fabiola con sus padres Antonio Martínez Ulloa y María Concepción Morán de Martínez

Señora Conchita Morán de Martínez, coronó a su hija durante la despedida de solteros bíblica

Mineliy Martínez Morán, Yair Martínez Morán y su hijo Darien, Maricarmen Ruiz de Martínez y Umabel Martínez Morán, hermanos de Fabiola

La Magia de la Navidad
ESTÁ EN FÁBRICAS DE FRANCIA

Un bonito regalo para llevar en su corazón.

• Medalla de la Virgen de Guadalupe conmemorativa del Año del Jubileo, oro 14 kilates. $ 399.00

Departamento Regalos para Bebé

© Disney
Llévate uno de los personajes de peluche Disney con chip musical, con valor de $ 200.00 por sólo $ 139.00, por cada $200.00 de compra en toda la Tienda.

Unidades a $0.000 precios. Válido hasta el 30 de Diciembre

Fábricas de Francia

Fábricas de Francia
Galería de Arquitectura Interiores S.A. de C.V. Av. Miguel Hidalgo y Costilla Nte. 1000 Col. Moderna C.P. 64530 Monterrey, N.L. Tel. 8335-1000

Y AHORA COMO?

Estas son las posibilidades que necesitan Atlas y Toluca para pasar a la siguiente ronda, en el partido de vuelta:

- Toluca: Ganar o empatar por cualquier marcador
- Atlas: Ganar por cualquier marcador

eja. Diseño: Hugo Chevez

¡Empate de alarido!

..Y FALTA LA VUELTA

LOS EQUIPOS DE ATLAS Y TOLUCA, EMPATARON ESTA NOCHE A TRES GOLES EN EL ESTADIO TRES DE MARZO DE LA CIUDAD DE ZAPOPAN.

3-3

ALCANZA ATLAS EMPATE 3-3 EN TREPIDANTE JUEGO DE IDA ANTE TOLUCA

En un gran partido los Rojinegros del Atlas y los Diablos Rojos del Toluca empataron esta noche en el Estadio Jalisco a tres tantos, en el inicio de las semifinales del Torneo de Invierno.

Las primeras acciones se disputaron en la media cancha con pocos arribos a las porterías, pero poco a poco los Rojinegros empezaron a tener mayores llegadas por conducto de Daniel Osorno y Hugo Castillo, a quien incluso se le anuló un gol al encontrarse en posición adelantada.

Fue hasta al minuto 39 cuando los Rojinegros abrieron el marcador gracias a un error del portero Hernán Cristante, quien al salir de su área por el lado derecho despejó el balón al centro del campo, en donde Juan Pablo Rodríguez lo regresó de cabeza y sin pensarlo Zepeda disparó de media vuelta, con la portería vacía, para abrir el marcador.

En la parte complementaria, cuando la gente apenas se acomodaba, el Toluca empató los cartones al primer minuto de juego.

La jugada la inició por el lado izquierdo Mané, el cual centró al área, Cardozo la dejó pasar para Eric Espinoza, quien disparó cruzado para vencer a Cabuto.

En los momentos en que los Rojinegros llegaban con mayor peligro a la portería de Cristante, los Diablos Rojos del Toluca le dieron la voltereta al marcador por conducto de Cardozo al 59', quien en una jugada circunstancial le cayó el balón en el área grande, el cual controló y fusiló al guardameta atlista.

Al minuto 80, el Atlas volvió a empatar el encuentro. Juan Pablo Rodríguez cobra magistralmente un centro y Oscar Briseño de fuerte cabezazo vence a Hernán Cristante, pero 90 segundos después en una pared de Víctor Ruíz con Zinha, éste con una frialdad hace tiempo a Cabuto para volverlos adelantar en el marcador 3-2.

Atlas empezó a llegar con peligro para empatar el juego y al 87 el defensa toluqueño Emilio Hassian comete un error al contemplar a Nelson Esquivel, quien de media vuelta consigue la igualada.

Al final del partido, el «Misionero» Castillo y Víctor Ruíz estuvieron apunto de llegar a los golpes, pero fueron calmados por sus compañeros.

..MORELIA EXIGENTE

Monarcas de Atlético Morelia buscará este miércoles dar el primer paso rumbo a la conquista por el título del Torneo de Invierno 2000, cuando visite a Santos Laguna en el Estadio Corona de Torreón, en el partido «ida» de la ronda semifinal. Se trata de una serie bien pareada, en la que los astros de motivacional y psicológico favorecen al conjunto lagunero por su ascendente rumbo desde la reclasificación. En contrario, una sensible baja en la ausencia del hondureño Carlos Pavón por una lesión que no podrá estar presente en ninguno de los dos, lo que le restará fuerza ofensiva y presencia de área a Monarcas. El estratega Guillermo Fernando Tena tiene la responsabilidad de elegir a alguien que no afecte la ofensiva del cuadro canario que visitará una de las plazas más difíciles del torneo, el Olímpico local. Monarcas debe ser visitante en el partido de vuelta a ser local habiendo quedado en quinto lugar de clasificación general tras el octavo puesto del cuadro santista. Lo anterior gracias a que en la repesca eliminó al Irapuato, noveno de la general, por marcador global de 7-3 con una demostración futbolística en casa para imponerse por goliza de 7-2.

En cuartos de final dejó en el camino a Tuzos del Pachuca mediante una exhibición de buen conjunto, ahora de visitante, en el estadio Hidalgo para ganar por 2-1, un marcador global que les dio el pase a semifinales. Santos Laguna también es precedido de buena actuación en la anterior ronda, y más con la constancia del goleador del torneo regular, Jared Borgetti. El cuadro santista dirigido por Fernando Quirarte inició la batalla en casa ante Rayos por 2-1 y la cerró de visitante en el Azteca con igualada a dos tantos para una pizarra global de 4-3, para dejar fuera a uno de los equipos considerados más experimentados de los últimos años.

ENTUSIASMO SANTISTA

Con un entrenamiento a puertas abiertas, pues «no hay nada qué esconder, y menos a estas alturas del campeonato», los jugadores de Santos Laguna cerraron su preparación y quedaron concentrados para recibir esta tarde a Monarcas de Morelia.

Con juegos recreativos y actividades de relajamiento ordenados por el técnico Fernando Quirarte, el plantel coahuilense quedó concentrado en un hotel de Torreón antes de enfrentar mañana a las 15:30 horas al equipo michoacano, en el juego de ida por las semifinales del futbol mexicano de Primera División.

No hay nada qué esconder, y menos a estas alturas del campeonato», dijo Quirarte, quien consideró que intentar cambios o cosas nuevas a estas alturas ya no es recomendable, pero señaló que la alineación la proporcionará pocos minutos antes del partido.

Aunque es casi seguro que el cuadro seguirá sin variantes, con una línea de cinco defensas para quedar con tres a la hora de atacar; incluiría a Adrián Martínez en la portería.

Héctor Altamirano, Héctor López, Jorge Campos y el paraguayo Luis Romero estarán en la defensa; Carlos Cariño, Joaquín Reyes, Johan Rodríguez y el brasileño Robson Luiz, en el mediocampo, así como el brasileño Carlos Augusto Gomes «Gutto» y Jared Borgetti, en la delantera. Y mientras Morelia resiente las ausencias del hondureño Carlos Pavón, por lesión, y de Carlos Morales, por suspensión, Quirarte cuenta con todo su cuadro y una banca de lujo con el chileno Rodrigo Ruiz, Luis Fernando Soto, Miguel España, Miguel Angel Carreón, Enrique Vizcarra y Pedro Muñoz. En tanto, la directiva santista informó que ya se agotaron los boletos para el encuentro de ida, por lo que el Estadio Corona registrará un lleno más como lo hizo la afición durante toda la temporada regular del Torneo de Invierno 2000 de Primera División.

EL VIENTO NO DEJA A LONGO

El viento que sopló en la pista del Centro Deportivo Olímpico Mexicano (CDOM) propició que la ciclista francesa Jeannie Longo postergara para este jueves su tercer intento por romper su propia marca mundial de la hora.

Por tercera vez consecutiva, la veterana ciclista, conocida como la «Juana de Arco» del ciclismo de 42 años de edad, tuvo que ceder la tarde de este miércoles en la búsqueda de la hazaña, debido al fuerte viento que se registró en el norte de la capital mexicana. Longo, quien llegó a México el 28 de noviembre pasado, salió a la pista de cemento de 333.33 metros de longitud del CDOM para tratar de medir las condiciones climáticas y luego de rodar un rato tomó la decisión de cancelar la tercera oportunidad.

El récord de la hora es de 44.767 kilómetros y lo impuso el 5 de noviembre pasado y ahora su meta está puesta en los 45.500.

Longo, medallista de bronce olímpico en Sydney 2000 y de plata en los Mundiales de Ruta en Francia, ambas en la prueba contrarreloj, pretende superar el récord que pertenecía a la australiana Anna Wilson.

El 15 de noviembre pasado estuvo cerca de lograrlo, pero abandonó por una ponchadura de la llanta delantera tras pedalear durante 11:56.89 minutos a un promedio de velocidad de 45.245 kilómetros por hora.

Jeannie Longo también desea ir por su marca «mejor performance», que es de 48.159 kilómetros que posee desde el 26 de octubre de 1996 y que logró en la ciudad de México. El comisario de la Unión Ciclista Internacional (UCI) es el mexicano Noé Ramírez, quien hará oficial la hazaña de la controvertida Jeannie Longo.

CONTRA ELLOS DONDE SE

El director técnico de la selección mexicana de futbol, Enrique Meza, destacó que no le importa jugar en la ciudad de Columbus, Ohio, ante el representativo de Estados Unidos, en el primer encuentro del hexagonal final clasificatorio para la Copa del Mundo.

Luego de que la Federación de Futbol de Estados Unidos (FFEU) ratificó la sede de este encuentro para el 28 de febrero en el estadio Columbus Crew, Meza comentó que «cada quien usa lo que puede» para sacar provecho de los encuentros en casa.

Adelantó que para el mes de febrero se registran bajas temperaturas en Columbus y esa es una de las razones por la que los estadunidenses quiene llevar el partido a esa localidad.

El seleccionador mexicano también ve el hecho de que los directivos del balompié estadunidense anularon con esta decisión la presencia de la afición mexicana ante el cupo de 24 mil personas en el estadio, aparte de que las entradas ya fueron puestas en preventa.

El estratega negó que el intenso frío que le espera a la selección mexicana en Columbus le perjudique en su funcionamiento, como aparentemente sucedió en el último encuentro de la segunda ronda eliminatoria que fue en territorio canadiense.

«Si se dice eso (que el frío afecte el funcionamiento del equipo) por lo que pasó el otro día, quiero precisar que nos perjudicó más la cancha que el frío», aclaró.

En otro orden, adelantó que llamará más jugadores para encarar el hexagonal, entre ellos David Rangel de Toluca y espera la incorporación de Gerardo Torrado de Tenerife de España, Rafael Márquez de Mónaco de Francia y la recuperación de Cuauhtémoc Blanco.

A su vez, el delantero Luis Hernández, quien recientemente salió de Galaxy de Los Angeles, California, comentó que la cancha del estadio Columbus Crew «es regular y permite poco elaborar un buen futbol».

LAPUENTE CORTA CABEZAS

La reestructuración comenzó en Atlante.

A menos de 24 horas de la presentación del técnico Manuel Lapuente, se dieron ya las primeras bajas del equipo en los dos veteranos defensas Raúl Gutiérrez y Miguel Herrera.

A ellos se sumó el goleador Carlos Hermosillo, quien a temprana hora asistió a las instalaciones de Pegaso a despedirse de sus ex coequiperos, ya que próximamente se incorporará al Guadalajara.

El nuevo estratega azulgrana estuvo por estas instalaciones, en el sur de la capital mexicana, habló con algunos directivos de menor rango del club, luego subió a su camioneta y cuando unos reporteros trataron de hablar con él, respondió con un ademán de despedida, por lo que no aclaró la situación de los jugadores mencionados.

Sin embargo, es obvio que tanto Gutiérrez como Herrera están fuera de sus planes y que ahora el ex entrenador nacional busca los refuerzos para apuntalar el equipo en su misión por rescatarlo del descenso.

Al término de la práctica, el portero Félix Fernández, cuya salida al parecer también estaba condicionada ante la llegada de Lapuente, declaró que de acuerdo con su punto de vista «no debería salir ni llegar nadie porque hay un buen plantel».

Según el guardameta azulgrana, el estratega tiene equipo completo que no debería sufrir modificaciones, pero ni él está seguro de su futuro, aunque dijo que tiene contrato firmado hasta junio del próximo año.

Respecto a la llegada de Lapuente al timón atlantista, mencionó que «es un líder y persona capaz» y sólo espera que el equipo mejore su funcionamiento. «Siempre digo que el técnico que está en Atlante es el idóneo, aunque en cuanto a Manuel Lapuente puedo decir que es uno de los de mejor nivel mundial», expresó Fernández. El guardameta está, al igual que el mediocampista Roberto Medina, sorprendido por la salida de Raúl Gutiérrez y Miguel Herrera, y dijo que hay cierta incertidumbre en el seno del grupo por los despidos.

Medina recordó que Gutiérrez y Herrera (campeones de liga con Atlante en la temporada 92-93) todavía estuvieron en la práctica de la víspera, mientras que de Hermosillo declaró que «fuimos compañeros de habitación durante las concentraciones y me di cuenta de su mentalidad de ganador. Qué bueno que cambia de aires, pues se va a otro equipo de jerarquía».

Después de su aventura de cinco meses con el Stándard Lieja, de Bélgica, en 1989, padeció el síndrome del ?Ave Fénix?. Había fracasado en su paso por el futbol europeo.

Carlos Hermosillo estaba acabado. Su futuro lo oscureció el túnel del infortunio.

El más que nadie lo sabía.

Vivió un infierno mental y el calificativo aunque fuerte, era cierto: estaba hundido. Se lo había confiado a éste reportero.

Sin embargo, un buen trabajo sicológico, terapéutico, lo rescataron de ese ?hoyo negro? y el jugador salió adelante.

Resurgió de sus cenizas.

Su reaparición con el América, el 28 en enero de 1990, marcó el parteaguas en la vida y en la historia del goleador.

Su quehacer futbolístico en el área se volvió más efectivo. ?Dejé de ser el tronco, como muchos atinadamente me consideraron?, reconoció Hermosillo.

Por ello, algunos medios de comunicación, irónicamente, hasta la fecha juegan con su apellido: ?Tronquillo?, le dicen.

Y vendrían los tiempos de ?gloria?. En 1990-91, jugó para el Monterrey, donde empe- pieza modular en el área enemiga.

Pero no fue sino de 1991 a 1998, Cruz Azul explotó sus habilidades, sus técnicas, al grado de convertirse en tres- campeón goleador de la Liga. Fue la mej- ?La Máquina?.

Hermosillo agradeció el trabajo de- en ese entonces por Enrique Meza y La- de Tena, en la dirección técnica del equ- pues siempre le brindaron la oportuni- titular en el cuadro.

El también fue partícipe en el cu- historia en el Cruz Azul, pues en el In- con un penal que se consideró como pol- otorgó su octavo título a la comanda Celeste?.

Habían pasado 17 años sin que el ciñera otra corona.

Otros equipos por los que transitó de Los Angeles en la MLS de Estados Nocaxa, América (por tercera vez) y Atla- antes de convertirse en jugador del Gu- que, junto con América, son los cuadros- lares y odiados rivales.

HERMOSILLO: AVE FEN

En cuanto a títulos ganó 5 Ligas- ra, uno con Cruz Azul y otro con Nece- últimos en torneos cortos.

Carlos Hermosillo fue galardonad- por la Federación Internacional de Fu- ción (FIFA) como el segundo mejor - del mundo en torneos nacionales.

Contabiliza 298 goles y esta a 21 d- la marca impuesta por el brasileño Ev- Castro ?Cabinho?, en el futbol mexica-

Esto, obviamente, si no consider- seis oficiales Liga y Liga Final.

Hoy Hermosillo se suma a Javier Galindo, el famoso ?pierna fuerte? de- de los 70 's y a Pedro Pineda, jugadores- vistió las camisetas de los cuadros- clubes grandes del balompié mexicano América y Cruz Azul.

Juntos, los cinco, suman 16 títulos en el futbol mexicano.

Han pasado 16 años de larga carre- sus inicios allá por 1984. En su pal- registran también dos mundiales (Méx- Estados Unidos 1994).

NAYARITA "MANTECAS"

R SU CUARTO TITULO

ntecas» Medina, único púgil mexicano que
s campeonatos del mundo en una sola
ceñirse una corona más el próximo mes de
glés, campeón pluma del mundo, Paul Ingle.
mentó que la disciplina y orientación de su
ulo Quirarte, han sido la base para lo que ha
én habló de sus inicios, tristezas y alegrías
arrera.
ierta melancolía, recuerda que a los 12 años
o y después de efectuar 25 peleas amateur,
almente; su manejador de ese entonces era
l Gato» Félix.
cambió con Rómulo Quirarte después de
intercontinental.
nte, con los consejos y asesoramiento de
tó el 12 de agosto de ese mismo año en el
ngeles, California, el cetro de la FIB pluma.
no Medina -nombre verdadero del boxea-
que en ese entonces ganó 15 mil dólares y
a había visto tanto dinero junto, «agradezco
o que me ha permitido salir de pobre y no
es».

anuel se apaga al evocar su niñez. Comenta
su familia,y él llegaron a Tijuana procedentes
a busca de mejorar su situación económica,
así, ya que surgieron problemas familiares.
enfermó y falleció y mi padre se hizo cargo
anos durante un año».
ón -añade Medina-, empezó a afectarle -a su
n no pudo soportar la soledad y tristeza y se
ohol.
a nos llevó a vivir con ella, quien nos cuidó
s sus hijos, afortunadamente esos tiempos
on», comenta Manuel con una mirada húmeda. «Mantecas» Medina.Dos.húmeda «Gracias al boxeo he podido darle estudios a mis hermanos, comprarles un departamento, carro y lo más importante de todo, es que he formado una bonita familia con mi esposa Elizabeth y mi niña, a las que les puedo dar lo que yo no pude tener cuando era niño».

El púgil menciona que todo esto lo ha logrado «gracias a que nunca fuí mujeriego ni tampoco caí en las trampas que giran alrededor de los boxeadores como el alcohol y mujeres, por eso prefiero ir a bailar sanamente o ver un partido de futbol».

Acerca de si se considera un ídolo, responde que su estilo movido y resbaladizo no es del gusto total de los aficionados, sin embargo, reconoce que eso fue lo que lo convirtió en triple monarca mundial.

«La falta de contundencia en los puños -dice- me resta ángel y carisma ante los aficionados de Mexico y Estados Unidos, sin embargo, en Francia he podido llenar la arena las veces que he peleado allá » y agrega con satisfacción que ni siquiera Julio César Chávez lo logró.

Sobre la situación boxística actual, «Mantecas» Medina opina que hay nuevas generaciones, pero no con la calidad de los viejos como Tommy Hearns, Ray Leonard, Joe Foreman, entre otros, «ya que antes surgian de diez en diez y ahora de dos en dos».

En relación a su próxima pelea en la que intentará convertirse por cuarta ocasión en campeón del mundo, peso pluma, indica que es un enorme orgullo para él ser el único mexicano que ha conquistado tres títulos del mundo en un solo peso.

«Aunque no es mi obsesión obtener un cuarto campeonato, será muy satisfactorio porque me consagraría por mucho tiempo», concluye Manuel, quien se prepara para iniciar sus entrenamientos bajo la mirada de su entrenador.

A LAS

IVAS:

AMON

iocampista de los Tigres de la
ón Ramírez, desmintió algún
directiva de las Chivas en ad-
mente sus servicios para el Tor-
o 2001.
terminó su contrato con la ins-
a, Ramón ha manifestado que le
tinuar con el equipo.
tengo ahora contrato, éste se
e diciembre y yo no estoy viendo
s sino hasta que platique con la
gres, ellos son los dueños de mi
momento tendrían la oportuni-
car y decidir que sucederá con-

me ha acercado nadie, simple-
rumor, no he platicado con nin-
ni con la directiva para saber si
to, yo tengo muchas ganas de
Tigres», aseguró el mundialista

el próximo compromiso de la se-
te al representativo de Argenti-
iciembre en Los Ángeles, asegu-
pre es importante y benéfico en-
quipos de esa jerarquía, aunque
articipar los jugadores que mili-
pa.

EL DOMINGO SE INAUGURA

22 Equipos en la Liga Municipal de Béisb

Por Miguel Curiel Aguilar.
MERIDIANO

El pasado martes por la noche, en el gimnasio estatal "Niños Héroes" del Paseo de la Loma, se llevó a cabo una de las últimas reuniones previas al arranque del Campeonato de Otoño-Invierno 2001 que será inaugurado este domingo por la mañana -a las 10 horas- en el parque Municipal de Béisbol de la capital nayarita.

MERIDIANO entrevistó al secretario de la liga, al Ing. Raúl Castro Lupio, quien de entrada nos dijo que en el marco de la ceremonia de inauguración se llevará a efecto la premiación de la Liga de Veteranos denominada "Raúl Castro Valdez" y que arrojó que la escuadra de Buendía se coronará campeona al vencer a Pericos.

Para los equipos protagonistas habrá trofeos así como para los mejores jugadores de esta liga de veteranos, asimismo agregó: "El domingo estaremos inaugurando la temporada, con la participación de 22 equipos, sin descartar la última reunión que se tendrá este jueves siete de diciembre, en que pueden llegar algunos conjuntos más; los equipos que participarán estarán distribuidos en las categorías de primera, segunda y tercera fuerza"

Castro Lupio mencionó además que tienen establecido para la inauguración un programa cultural-cívico-deportivo: "En la cual participarán desfilando todos los equipos que están registrados, haremos los honores a nuestra Enseña Patria, estarán presentes las autoridades del deporte y civiles del estado y de la capital nayarita, y habremos de festejar y hacer una fiesta digna del rey de los deportes".

El dirigente deportivo en la pelota caliente señaló que en el próximo campeonato habrá mejor calidad y que la ceremonia de inauguración será majestuosa: "Le daremos el toque de organización, distinto, diferente y sobre todo en la fortaleza y competitividad en cada una de las categorías, queremos que haya un equilibrio muy acentuado, a efecto de que los jugadores no desesperen y declinen los equipos, que tanto esfuerzo hacen sus patrocinadores, los delegados y los manejadores y propiamente los jugadores que son los que están exponiendo su físico en el terreno de juego" El Secretario de la Liga reiteró que la calidad de pelota será superior y subrayó: "Fue un rescate que hicimos la temporada anterior, dado que la categoría máxima había desaparecida del béisbol amateur aquí en Tepic, tenía alrededor de unos diez años, que recuerde de que no había la máxima categoría, sin embargo llegó la oportunidad de hacer un proyecto de fortaleza, en el cual tuvimos que clasificar a los jugadores de alto rendimiento y poderlos ubicar, de tal manera de que esta competencia sea digna y poderle dar al aficionado el espectáculo del béisbol que requiere, pide y exige". MERIDIANO le preguntó al Ing. Castro Lupio si habrá suficientes diamantes para jugar al rey de los deportes: "Nos hacen fuertes a nosotros los equipos de los ejidos, ese es un requerimiento que necesitamos en la ciudad de Tepic, ampliar el número de campos para no estar nosotros en déficit en este tipo de instalaciones, sin embargo como lo comenté nos hacen fuertes, y gracias a ellos, a esos ejidos que son del municipio de Xalisco y parte de San Blas tenemos la suficiencia para cubrir las necesidades que representan el número de equipos, y podemos decir que podemos celebrar un juego en cada uno de los campos que tenemos programados". Finalizó así la plática con el secretario de la Liga Municipal de Béisbol.

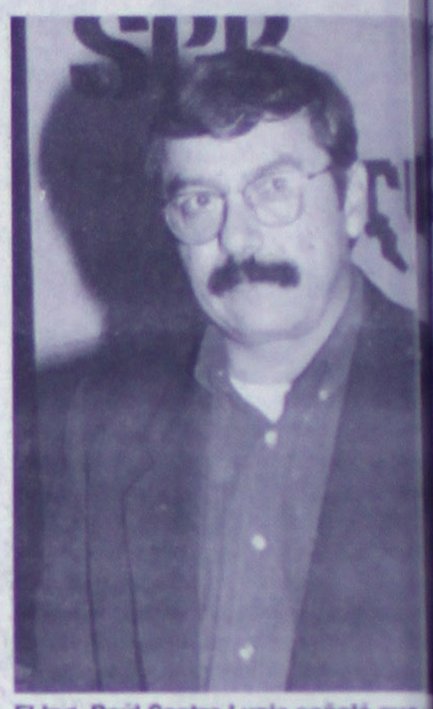

El Ing. Raúl Castro Lupio señaló que las 10 de la mañana se inaugurará el Otoño Invierno del Béisbol de Aficio Anguiano/Meridiano)

DESDE EL MANCHON DE PENALTY

Por Roberto Zazueta López.
MERIDIANO/Especial

LO DE BLANCA GARCÍA ALGO QUE DEBEMOS VALORAR, Y QUE NOS PRODUCE UNA GRAN SATISFACCIÓN.

La semana anterior en las páginas deportivas de MERIDIANO, se dio a conocer que entre las últimas actividades del ex. Presidente Ernesto Zedillo Ponce de León, estaba programado un encuentro con los deportistas que de acuerdo a los expertos en periodismo deportivo, merecían ser calificados como los deportistas del SIGLO en su especialidad; es decir en cada una de las disciplinas del deporte, entre estos distinguidas personalidades del ambiente del deporte de nuestro País, apareció el nombre de la NAYARITA BLANCA GARCÍA ARIAS COMO LA MEJOR VOLIBOLISTA DEL SIGLO, cosa que en verdad nos llena de una satisfacción muy especial porque tuvimos La fortuna de vivir muy de cerca el proceso de formación de esta atleta Nayarita que a partir de los juegos Olímpicos del 68 cubrió mas de una década de ser la capitana del equipo Mexicano y sobre todo la gran bujía del conjunto en el aspecto ofensivo paseó su gran calidad por todo el Mundo.

Sin embargo, hablar de Blanca García sin mencionar los grandes detalles que rodearon su formación como deportista, quizás seria muy injusto sobre todo si no hacemos historia de lo que propició su llegada al primer plano del deporte Nacional, por ello habrá que mencionar lo afortunados que fuimos los Nayaritas con la llegada a estas tierras del TENIENTE JAVIER GUTIÉRREZ, así puesto con mayúsculas que de hecho fue el hombre que pulió todas las virtudes que había dentro de esta jovencita que por su corpulencia en ese entonces era una chamaca sumamente recatada con una nula presencia en el ámbito deportivo de nuestra ciudad; Javier Gutiérrez y el Teniente Menchaca llegan a Tepic y un grupo de jóvenes de ese tiempo entre los cuales esta su servidor, tenemos la fortuna de contactar con ellos e invitarlos a nuestras modestas instalaciones del CLUB BATEMETA en ese entonces por la calle de Bravo entre Durango y Querétaro que fue justamente donde sin importarles lo modesto de nuestra canchita realizaron su primer trabajo en nuestra ciudad.

Pasados algunos meses de intenso trabajo y una vez encendida la llama del Voleibol, surge como la mejor alternativa para este deporte el Gimnasio Campesino por la Calle Emiliano Zapata que fue justamente donde Javier Gutiérrez le dedico muchas horas de trabajo a la formación de Blanca hasta convertirla en la gran jugadora que finalmente fue, de hecho esa gran distinción que hicieron los expertos de nuestra querida paisana al encontrarle los méritos suficientes para ser considerada como la mejor VOLIBOLISTA DEL SIGLO se puede considerar como un logro personal de la gran Atleta Nayarita, sin embargo esto es también un logro del deporte de Nayarit porque para darse a conocer en el Ambito Nacional Blanca tuvo que acudir a los campeonatos Nacionales de este deporte representando a nuestro Estado para de ahí dar el gran salto a la Selección Nacional de la que ya no saldría hasta no retirarse como jugadora activa, fue aquella una época que nos tocó vivir intensamente, recuerdo los campeonatos tan brillantes que se hacían tanto en voleibol como en basquetbol ese Gimnasio Campesino como nuestro querido e inolvidable Club Batemeta cubrieron una época muy importante de nuestra vida, y en medio de esos felices días, a mi me tocó ver la gran dedicación de Javier Gutiérrez por Hacer de Blanca lo que fue, realmente así como debemos considerar lo afortunados que fuimos con la llegada de este gran hombre a nuestra tierra, habrá que señalar también la gran desgracia que significó para nuestro deporte su temprana partida, yo sigo creyendo que el deporte de Nayarit sigue estando en deuda con este hombre que vale más que invocar su memoria cada que lo recordamos, y lo mas justo sería que a la entrada del Mesón de los Deportes ahí en nuestra Universidad hubiera por lo menos un busto de él, por lo mucho que aportó al voleibol de Nayarit, en esto las Autoridades Deportivas u Universitarias tienen la palabra, por otra parte bueno seria que el INDEJ buscara la forma de programar algún evento donde los Nayaritas de ayer de hoy y de siempre le manifestemos a BLANCA GARCÍA lo mucho que nos enorgullece su nominación como la VOLIBOLISTA DEL SIGLO. Pues no olvidemos que la llegada del Teniente Javier Gutiérrez fue previa a la Olimpiada de 1968 donde México mostró al mundo de lo que eramos capaces en aquel entonces, y fue justamente en este evento de tanta trascendencia a nivel Mundial donde Blanca comenzó a escribir su brillante historia como deportista, verdad que todo esto justifica lo que sugerimos a nuestras Autoridades.

CATEGORÍA PONI . . .

"MORELOS" BASE DE PRESELECCION NAYAR

Mario Anguiano
MERIDIANO

Tepic, Nay.- Dentro del número de los Clubes que trabajan bien en las Categorías Menores podemos hablar del "Morelos", un Club que siempre logra meter a sus equipos a la Liguilla, y año trás año consiguen algún Campeonato, uno de los Directores Técnicos de esos equipos es el Profesor Angel González, a quien se le ha confiado la Dirección Técnica de lo que será la Selección Nayarit en la Categoría de Poni, que será, precisamente el "Morelos", el cuadro base para ese selectivo, MERIDIANO lo entrevistó la mañana del sábado en las inmediaciones de la Unidad Deportiva "Santa Teresita".

MERIDIANO: Profesor Angel González, pláticanos algo respecto a las actividades que tienes con tu equipo o equipos.

AG: " Bueno, tenemos ahorita tres equipos, uno en "Dientes de Leche", uno de "Poni" y otro de "Párvulos", de los cuales Dientes y Poni van invictos, y el de Párvulos va en Cuarto Lugar en el Torneo de Liga, la cosa que nos tiene aquí ahorita es el equipo de Poni, que es la Base de la Preselección que va ir en Julio del 2001 a representar al Estado de Nayarit, esta base del equipo "Morelos" se debe a que ellos son los Campeones de la Temporada y a un trabajo que se está haciendo y que lleva continuidad, pero eso no es todo, estamos invitando, ya tuvimos una reunión con los padres de familia y los Directores Técnicos de todos los equipos de Poni, para ya empezar de lleno con los entrenamientos, completar la Preselección, y el 28 de Febrero estaremos dando la lista final de los 20 seleccionados que irán a representar a Nayarit, quiero agradecer esta oportunidad que me dan de dirigir a esta Selección, y espero no defraudar, yo me comprometo a que haremos un buen papel, desde ahorita les digo que nadie de los jugadores tiene su puesto asegurado, aunque sea la base el "Morelos", yo no voy a tocarme el corazón para decidir a los mejores jugadores y que sean los que nos representen en esta primera vez que va una Selección de niños de 8 años a representar a Nayarit a nivel de Selección"

MERIDIANO: Esa Selección Profesor, a qué parte de la República va"

AG: " El Estado está por definirlo se lo harán saber a la Asociación donde fue designada la Sede"

MERIDIANO: Profesor, hay de que algún jugador se integre, formada la Selección?

AG: " Una vez formada ya no vamos a empezar a entrenar, están todos los niños, por eso les pedí que los niños que creen tengan posibilid Seleccionados, no se les van a cerrar se les va a dar la oportunidad a todos van a estar viendo en seis partidos auxilio de tres Entrenadores que se como es el del Tepic IMSS, "Infantinos" y "Rey Nayar", para que ellos demás niños, menos a los de su equ realmente conformar una verdadera que nadie se vea favorecido por nad

MERIDIANO: Los apoyos Prof tienes seguros para que puedan h viaje?

AG: " Bueno, en la junta previa con los papás, se expuso eso, que los muy fuertes, yo les dije que quería lo a los niños en un solo local, y que no distribuidos en casas de los niños qu ban, aprovechando, queremos pedir INDEJ y de personas Empresarios po apoyen en las actividades que tengam nos salir a probarnos con algunos Vallarta que dicen que hay niños de calidad para fogearnos antes de ir desilusionarnos, de ir nada más por sentar a Nayarit en una Selección fogearnos realmente con equipos fuera de nuestra Entidad"

MERIDIANO: Los padres de los niños de tu club, como han respond eventos?

AG: " Ellos están muy entusi esperaban que nos dieran este honor que sus hijos puedan ser Seleccionado niños es una gran emoción, aunque ell no saben que el ser Seleccionado magnitud, ya cuando la vivan será una cia que nunca van a olvidar" MERID agradecemos mucho las palabras.

LA FIFA ESTUDIA CAMBIOS

La Comisión Europea (CE) estudia las propuestas de la Federación Internacional de Futbol Asociación (FIFA) para reformar su sistema de traspaso de jugadores, informó hoy aquí un comunicado europeo.

De acuerdo con el texto, la CE dio el visto bueno a la propuesta de la FIFA sobre los derechos de formación de jugadores, pero pide negociar la propuesta sobre indemnizaciones por rescisión de contrato no relacionadas con la formación.

«La CE acoge favorablemente la nueva actitud constructiva de la FIFA y su compromiso de trabajar con todos los componentes de la familia futbolística para tratar de llegar a una solución negociada que se ajuste a la normativa comunitaria», añadió en el comunicado.

«La CE nunca ha tratado de abolir el actual sistema de traspasos sino únicamente de modificarlo de tal modo que respete la normativa comunitaria», agregó.

Tras varias denuncias, en diciembre de 1999 la CE esbozó sus objeciones a la FIFA por considerar que su sistema de traspasos internacionales de jugadores era incompatible con el derecho comunitario.

Después de dos años sin tener un acuerdo, el pasado 31 de octubre, el Ejecutivo Comunitario recibió una serie de propuestas de la FIFA, que tenían el fin de reformar el sistema actual de transferencias de jugadores. En este sentido la CE aprobó la propuesta de la FIFA sobre los derechos de formación de los jugadores (como el entrenamiento), pero actualmente debate la forma en que esta propuesta tendrá que ser aplicada. »

En cuanto a las indemnizaciones por rescisión de contrato no relacionadas con la formacion, la CE estima que la normativa de competencia de la UE no es de aplicación si estas se establecen entre clubes y jugadores exclusivamente con arreglo de la normativa nacional», comenta el comunicado.

El Profesor Angel González Gutiérrez designado Director Técnico de la Pres Nayarit de la Categoría Poni, dice que s estricto al escoger a los que se Seleccionados; algo difícil ya que en entr demostrado la calidad que han tenido los infantiles Los Fresnos y Rojo INEA, por manejan las cosas en beneficio de futbol amateur, al cabo, ahí están de Foto: Anguiano / MERIDIANO

OLIMPIADA
FANTIL JUVENIL

CHA 07 DE DICIEMBRE DE 2000
FUTBOL

MAYOR FEMENIL
DEPORTIVA "MORELOS"

rs. Santiago vs Tepic

se enfrentará a Bahía de Banderas por el Campeonato a
s.

FUTBOL
ECHA: 07 DE DICIEMBRE DE 2000
UNIDAD DEPORTIVA "MORELOS"
JUVENIL MENOR FEMENIL

rs.	Jala	vs	Santiago
"	Acaponeta	vs	Tepic

Ganadores por el Campeonato

FUTBOL
FECHA 07 DE DICIEMBRE DE 2000
CANCHA SANTA TERESITA #2 Y #1
JUVENIL MAYOR VARONIL

Jala	vs	Bahía de Banderas	Sta Teresita 2	
San Blas	vs	Acaponeta	"	1

Santa Teresita #2 Final

FUTBOL
FECHA 07 DE DICIEMBRE DE 2000
CANCHA JERSY-NAY
JUVENIL MENOR VARONIL

rs.	Túxpan	vs	Rosamorada
"	Jala	vs	Tepic

Final

yaritas En el Torneo
enis Four Credit: VPA

el Aguilar,

motor del deporte blanco, el Tenis, a Aldrete confirmó a MERIDIANO nayaritas asistirán a la séptima orneo de Tenis Four Credit que se rtir de mañana jueves en el Club " en Guadalajara, Jalisco y reiteró: s para jugar Rafael Reyes, que ha abor muy destacada durante todo el ió a una ronda de calificar para el onal que se efectuó en Manzanillo, últimas tres, y eso le ha dado los suficientes puntos para colocarse en el lugar 31 del ranking nacional de la NTP, y creo que se le dan buenas posibilidades de colarse al Master, pero necesita tener una buena participación en este torneo, pero estamos esperanzados a que lo pueda lograr".

e del deporte Blanco: El Tenis, Vicente te dijo que tenistas de Nayarit n en el Torneo Four Credit. (Foto eridiano)

En lo que toca a la participación de otro tenista nayarita, como es el caso de Javier Gutiérrez Altamirano, el promotor del deporte blanco aseveró: "nos da muchísimo gusto esa recuperación de Javier, como siempre mostrando ese temperamento, las agallas para sobreponerse de las lesiones que en carne propia sabemos que son dificilísimas y me da muchísimo gusto a mí en lo personal, y además por el tenis de Nayarit que Javier esté volviendo por sus fueros, me parece que todavía tenemos Javier para mucho rato y todo va a depender de que llegue como hasta ahora, una rehabilitación adecuada en su rodilla". Finalizó la entrevista con Vicente Peña Aldrete.

El Tenista nayarita, clasificado en la ATP, Javier Gutiérrez Altamirano está saliendo de las lesiones y dará mucho de que hablar dijo Vicente Peña. (Foto Anguiano/Meridiano)

también está Andres Escalona que ha amente mejorando durante este año, después de que regresó de Europa, de seis semanas que realizó".

Aldrete agregó que este puede ser el to para el tenis de Nayarit: "pero atamente después está el torneo que a Masters, va a ser la semana si- eremos que Rafael Reyes consiga su ya que está muy cerca de los prime- para poder lograr su pase al master, rma pudiera ser que encontráramos ipación con unos compañeros de pero no es muy seguro, tal vez cerra- ctividad del año".

preguntó a Peña Aldrete si Rafael participado en las siete etapas del Credit: "Me parece que se ha perdi- te una ocasión, porque estuvo algo pero todas las demas veces ha estado lo, ha estado llegando a cuartos en las

Según la Ciclista Gergina Altamirano es urgente la construcción de un Velódromo en Nayarit. Foto: Anguiano / MERIDIANO

GEORGINA ALTAMIRANO . . .

EL 9 DE DICIEMBRE ENTREGAN RECONOCIMIENTOS EN CICLISMO

Mario Anguiano
MERIDIANO

Tepic, Nay.-Georgina Altamirano es una Ciclista destacada, la cual opina que en el 2000 le fue bien, deportivamente hablando, pero al mismo tiempo espera tener más participación en el año que está ya por comenzar, ella es madre de Familia, pero eso no le sirve de obstáculo para seguir adelante en esa disciplina, de como una verdadera deportista percibimos su modo de pensar.

MERIDIANO: Señora Georgina Altamirano, díganos algo sobre los últimos eventos Ciclistas en los que usted ha participado.

Georgina: " Claro que sí, con mucho gusto, de hecho acaba de terminar la Temporada de Carreras aquí en Nayarit, esto concluyó con la Carrera de Ciclismo de Montaña en el Municipio de Compostela, este próximo 9 de Diciembre, ya es oficial, se va a hacer la entrega de los Campeonatos de todas las Categorías, esto será en el Macrogimnasio, con este evento concluye la Temporada correpondiente al año 2000, estamos invitando a toda la gente a que nos de el apoyo, sobre todo asistiendo a todos los eventos, invitamos a los niños, porque es la gente que va a impulsar al Ciclismo, queremos gente nueva sobre todo los niños, que son tan entusiastas, y los padres de familia, necesitamos su apoyo para que lleven a los niños, que se entusiasmen y participen"

MERIDIANO: Georgina, en este año 2000 hasta donde llegó su participación?

Georgina: " Bueno yo estuve en los dos eventos que vienen siendo el de Ciclismo, tanto de Montaña como de Piso, en los dos Campeonatos, estuve "como navaja", entré a ellos, sobre todo con muchas ganas, afortunadamente, con la disciplina y la preparación que yo tuve me gané dos Campeonatos, habiendo público el reconocimiento a una niña que estaba representando, afortunadamente lo estaba haciendo con Jalisco, ella era la Campeona, pero por aras del destino, pero en esta ocasión como ella representaba a otro Estado me lo otorgaron a mí, eso no es para desmerecer, al contrario, hay que echarle más ganas para ganar la Corona del Ciclismo, y esta sí me lo llevé a la buena"

MERIDIANO: Georgina, que se siente ser la mejor?

Georgina: " Bueno, yo veo recompesado el esfuerzo, la dedicación, sobre todo la disciplina, esto es el entrenar, el levantarte, el alimentarte, el dejar ciertas cosas por concentrarte y dedicarte al Ciclismo, y esto es para mí la recompensa, la recompensa de todo eso, de esos buenos y malos ratos, que yo pensaba que no se iban a ver recompensados, ahora estoy saboreando eso, es verdaderamente bonito y eso me impulsa a continuar y a exigirme más"

MERIDIANO: Es madre de familia, como toman en su hogar esta afición que usted tiene?

Georgina: " En el principio no tenía el apoyo de mis hijos, ellos creían tal vez que no la iba a hacer, más que nada se preocupaban por los accidentes, por la seguridad de uno, pero ya viendo todos los éxitos que he ido cosinando, sobre todo cuando llegué con el primer Trofeo, como que no lo creían, ahora me ven llegar con los Trofeos, con el Primer Lugar y me dicen "Mamá que bueno", entonces me veo más apoyada y creen mucho más en mí"

MERIDIANO: Como considera el nivel del Ciclismo en Nayarit, señora Georgina?

Georgina: " Nos hace falta mucho, mucho, aprovecho este Medio para pedir apoyo, un apoyo de CONADE y de todas las Asociaciones, Gobierno a ver en que nos puede ayudar, principalmente en un lugar para nosotros, desafortunadamente aquí en Nayarit no tenemos la cultura para respetarnos cuando andamos entrenando, ha habido muchas personas que dejan el Ciclismo porque se ven afectados en su integridad, queremos un lugar para entrenar, lo hemos estado solicitando al INDEJ, pero desgraciadamente no han sido escuchadas nuestras peticiones, quiero pedirle a las autoridades que para que esto crezca, necesitamos un lugar para nosotros, así como hacen una cancha de Básquet, también queremos una para nosotros, un Velódromo, un espacio para nosotros para que esto se difunda más y que los padres de familia sientan que hay seguridad y pongan a participar a sus hijos, de otra manera, al ver que peligra su integridad física no los permitirán entrenar, porque no hay cultura aquí en Nayarit para el Ciclista."

Afirma la Ciclista Campeona Georgina Altamirano, que no existe cultura deportiva hacia el Ciclista, por lo mismo la integridad física de los corredores está en peligro. Foto: Anguiano / MERIDIANO

OLIMPIADA INFANTIL Y JUVENIL 2001

SEDE COLEGIO COLON
FECHA 7 DE DICIEMBRE DE 2000

HORA	RAMA	EQUIPOS			CATEGORIA	
09:00 Hrs	Femenil	Rosamorada	vs	Jala	Mini	Baloncesto
10:00 hrs	Varonil	Jala	vs	Compostela	"	
11:00 "	Femenil	Ruiz	vs	Compostela	"	"
12:00 "	Varonil	Tepic	vs	Rosamorada	"	
13:00 "	Femenil	GJ #1	vs	Tepic	"	
14:00 "	Varonil	GJ #2	vs	Ruiz	"	
15:00 "	Femenil	GJ #3	vs	Gj #5 Final	"	
16:00 "	Varonil	GJ #4	vs	GJ #6 Final	"	

SEDE GIMNASIO "NIÑOS HEROES"

HORA	RAMA	EQUIPOS			CATEGORIA
09:00 Hrs	Femenil	Compostela	vs	Ruiz	Pasarela
10:00 "	Varonil	Jala	vs	Compostela	"
11:00 "	Femenil	Tepic	vs	Tecuala	"
12:00 "	Varonil	Tepic	vs	Ruiz	"
13:00 "	Femenil	GJ #1	vs	Jala	"
14:00 "	Varonil	GJ #2	vs	Acaponeta	"
15:00 "	Femenil	GJ #3	vs	GJ #5 Final	"
16:00 "	Varonil	GJ #4	vs	GJ #6 Final	"

SEDE MESON DE LOS DEPORTES

HORA	RAMA	EQUIPOS			CATEGORIA
09:00 Hrs.	Femenil	Compostela	vs	Tepic	Juveniles
10:00 "	Varonil	Jala	vs	Tuxpan	"
11:00 "	Femenil	Ruiz	vs	Acaponeta	"
12:00 "	Varonil	Tepic	vs	Rosamorada	"
13:00 "	Femenil	GJ #1	vs	Ixtlán	"
14:00 "	Varonil	GJ #2	vs	Compostela	"
15.00 "	Femenil	GJ #3	vs	GJ #5 Final	"
16:00 "	Varonil	GJ #4	vs	GJ #6 Final	"

FUT-SAL SEDE CANCHA DE LA UAN

7 DE DICIEMBRE DE 2000

10:00 Horas"	Santiago	vs	Compostela	Juvenil Varonil
11:00 "	Tepic	vs	Ixtlán	"
12:00 "	GJ #1	vs	GJ #2	"

¡Nunca Más Carencias para los Deportistas Toño Echevarría!

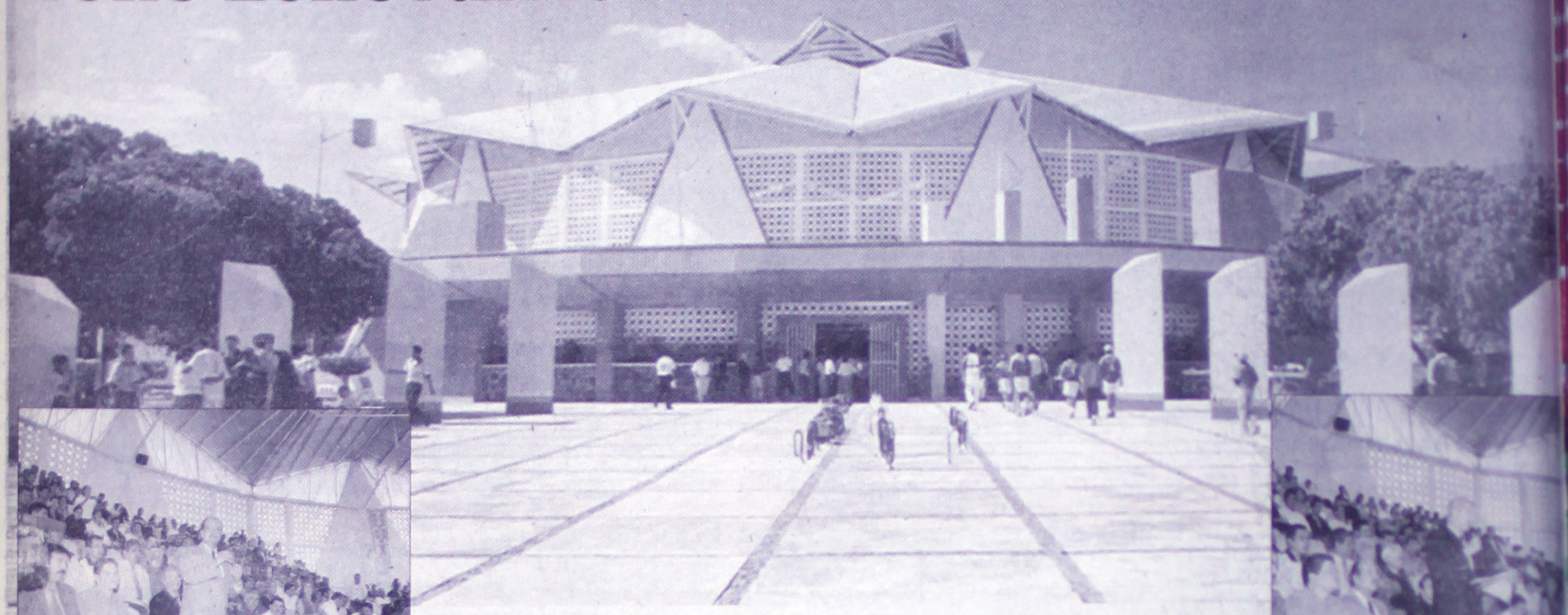

El Gobernador de los Nayaritas, C.P. Antonio Echevarría Domínguez al inaugurar la etapa estatal de las Olimpiadas Infantiles y Juveniles 2001, señaló que prefiere dejar de darles la quincena a los funcionarios a que los niños, niñas y jóvenes deportistas tengan carencias cuando representen a Nayarit en eventos nacionales. (Foto Prensa Gobierno/Meridiano)

En el presidium, flanqueando al gobernador se encuentran el director general del Instituto Nayarita del Deporte y la Juventud, Ing. Javier Antonio Gutiérrez García y el rector de la Universidad Autónoma de Nayarit, Lic. Francisco Javier Castellón Fonseca. (Foto Mike Rosales/ Meridiano)

La Atleta de Alto Rendimiento, y estudiante de la Preparatoria # 1 de la UAN, Ana Indira Miramontes Ramírez, medallista en la pasada Olimpiada, fue la encargada de pronunciar el juramento deportivo. (Foto Anguiano/Meridiano)

La destacada artemarcialista y campeona mundial de Lima Lama, la nayarita María de los Angeles Avalos Flores, fue quien portó el Fuego Olímpico. (Foto Anguiano/Meridiano)

Los Heraldos con las diferentes instituciones involucradas en el desarrollo de la etapa estatal de las Olimpiadas Infantiles y Juveniles 2001, así como de los municipios participantes. (Foto Anguiano/Meridiano)

Por Miguel Curiel Aguilar.
MERIDIANO

"Quiero en primer lugar darles personalmente un saludo del Jefe de las Instituciones Nacionales, del Presidente Vicente Fox Quesada, y me encargó muy enfáticamente que les dijera a los niños, a las niñas y a los jóvenes nayaritas que este sexenio es de los niños, las niñas y los jóvenes". En los anteriores términos se expresó el gobernador de los nayaritas C.P. Antonio Echevarría Domínguez al inaugurar este miércoles en el Mesón de los Deportes, de la Ciudad de la Cultura "Amado Nervo", sede de la Universidad Autónoma de Nayarit, la etapa estatal de las Olimpiadas Infantiles y Juveniles 2001.

El mandatario estatal subrayó en su intervención ante cientos de alumnos de diferentes escuelas de la capital nayarita, deportistas y público en general que acudieron a la ceremonia de inauguración: "Todas las selecciones deportivas, que representen al estado de Nayarit **NUNCA MAS, NUNCA MAS,** estarán sufriendo carencias económicas cuando vayan a competir representando al estado de Nayarit".

El Ejecutivo del Estado reiteró que se apoyará en todas las necesidades que surjan por parte de los deportistas, dotándoseles de los enseres necesarios, así como el transporte, hospedaje y alimentación adecuado para representar con dignidad a la entidad, girando las indicaciones al secretario de finanzas, y se obtengan resultados positivos en las competencias y ejemplificó el desempeño que recientemente tuvo el seleccionado varonil de Nayarit al obtener el Campeonato Nacional de Primera División que se desarrolló en el estado de Guanajuato.

Echevarría Domínguez manifestó rotundamente: "Es cierto que la cuenta pública del estado es modesta, y preferimos dejar de darles la quincena a los funcionarios públicos, a que nuestros niños, nuestras niñas y nuestros jóvenes anden causando lástima en los campeonatos nacionales" al tiempo que le dijo a la juventud ahí presente que el futuro de Nayarit está en sus manos. Enseguida procedió a inaugurar, al filo del mediodía, la Etapa Estatal de las Olimpiadas Infantiles y Juveniles 2001, con rumbo a la etapa regional y enseguida a la nacional que se desarrollará en los estados de Yucatán y el Estado de México.

Por su parte, el director general del Instituto Nayarita del Deporte y la Juventud, Ing. Naval, Javier Antonio Gutiérrez García al intervenir para dar la bienvenida a las autoridades civiles y militares, deportistas y alumnos, mencionó: " Hoy el deporte nayarita enfrenta un reto muy importante en su historia y hemos logrado conjuntar esfuerzos de los gobiernos municipales, el sector educativo, las asociaciones deportivas y el gobierno estatal a través del Instituto Nayarita del Deporte y la Juventud; ese es el cambio que el pueblo de Nayarit demanda, el trabajo de equipo y la colaboración de todos nos servirá para obtener resultados satisfactorios"

El Juramento deportivo estuvo a cargo de la atleta de Alto Rendimiento, Ana Indira Miramontes Ramírez, que obtuvo varias medallas en la pasada Olimpiada Infantil y Juvenil que se llevó a cabo en el estado de Jalisco; mientras el recorrido con la antorcha y encedido en el pebetero del Fuego Olímpico, fue realizado por la campeona Internacional de Lima Lama, María de los Angeles Avalos Flores, quien en días pasados en España ratificó su título de campeona mundial obtenido en los Estados Unidos de Norteamérica.

Previamente se rindieron honores a la Bandera Nacional y se entonó por los asistentes el Himno Nacional Mexicano, y se realizó el desfile de los heraldos, representando a las instituciones involucradas en esta etapa Estatal de las Olimpiadas, así como de los municipios que participan a partir de ayer y hasta el día 10 de diciembre en estos eventos deportivos.

El mandatario estatal estuvo acompañado en el presidium por el presidente del tribunal superior de justicia, magistrado Lic. Adán Mesa Barajas, de Justino Avila Arce, presidente Municipal de Tepic, del Lic. y M. en C. Francisco Javier Castellón Fonseca, rector de la UAN, así como del procurador general de Justicia, Lic. Jorge Bañuelos Ahumada, el profesor Martín Carrillo Salas, titular de los SEPEN -Servicios de Educación Pública en el Estado de Nayarit-, el profesor Alfredo Reyes Cervantes, secretario de Educación y Cultura, -SEC-, el Lic. José Espinosa Vargas, delegado del IMSS en Nayarit, el Dr. Bernardo Rodríguez Naya, delegado estatal del ISSSTE, el Ing. Javier Antonio Gutiérrez García, director general del Instituto Nayarita del Deporte y la Juventud, el profesor Román Delgado Sandoval, representante de la SEP en la entidad, el Dr. Gustavo Cervantes Torres, presidente en Nayarit del Conadems, el Lic. Jorge Humberto López Córdova, director de actividades deportivas de nuestra máxima casa de estudios y del dirigente de la FEUAN, Lic. Héctor López Santiago.

Finalmente se ofreció una exhibición de Gimnasia a cargo de alumnos menores de 6 años del Centro Gimnástico "Granma", que ejecutaron diversos movimientos al compás de las melodías musicales.

El director general del Instituto Deporte y la Juventud, Ing. Javier Ant García al dar la bienvenida en la ina las Olimpiadas subrayó que hay coordinación entre las diferente involucradas en el deporte y se ver positivos". (Foto Prensa Gobierno/M

Las niñas del Centro Gimnástico G dirige Lizbeth Victoria Larios Nila, del presentes con sus ejecuciones al r música. (Foto Mike Rosales/Meridian

Al termino de su participación el Gob estado recibió una de las ovaciones m que se han escuchado por parte de la deportiva juvenil de Nayarit. (Foto Prens Meridiano)

Diversas muestras de afecto y apre recibió el Gobernador de parte de l deportistas (Foto Prensa Gobierno/M

Compromete Gobierno del Cambio mayor apoyo económ a selecciones deportivas en competencias nacionales

El gobernador Antonio Echevarría Domínguez reiteró ante niños y jóvenes de todo el estado, su determinación de destinar mayores recursos económicos al apoyo de las selecciones deportivas que representen a Nayarit en competencias nacionales.

Al inaugurar este miércoles, en compañía del director del INDEJ, Javier Antonio Gutiérrez García, la etapa estatal de la Olimpiada Infantil y Juvenil 2001, el mandatario afirmó enfático que "nunca más nuestros atletas nayaritas sufrirán carencias económicas cuando vayan a competir representando al estado".

En tal sentido, Echevarría Domínguez anunció que ya giró instrucciones al secretario de Finanzas para que haga lo conducente, a fin de que los seleccionados cuenten con el equipo necesario y los recursos suficientes para solventar los gastos de su estancia en las sedes de las justas deportivas.

Acompañado además del rector de la Universidad nayarita, Francisco Javier Castellón Fonseca, el alcalde de Tepic, Justino Avila Arce, y autoridades del sector educativo, el gobernante también les transmitió a los niños y jóvenes que se reunieron en el Mesón de los Deportes, el saludo del presidente Vicente Fox Quesada, quien, dijo, determinó que este sexenio será para estos dos sectores de la población.

Por su parte, Gutiérrez García [illegible] esta etapa estatal, la cual se llevará a cabo [illegible] de los convenios, se hayan logrado [illegible] esfuerzos de los presidentes municipales, [illegible] dos educativos, asociaciones deportivas [illegible] no del estado, por tanto, el INDEJ [illegible] conducirá a un mayor conocimiento [illegible] deportistas.

En el acto inaugural [illegible] pantes y correspondió a las atletas [illegible] Angeles Avalos Flores y Ana Indira [illegible] Ramírez, hacer el encendido del fuego [illegible] to deportivo, respectivamente.

el día de que adquieras un MAXIMA 2000

Precio de Promoción
$315,000.00

MAXIMA GLE

Máxima evolución a su Servicio y Protección Incomparable...

Promoción válida hasta el 31 de Diciembre del 2000 o hasta agotar existencias

AUTOMOTORES SIERRA, S.A. DE C.V.

ACAPONETA
Teléfono 2-02-00

TEPIC Insurgentes y Roble S/N
Tel. 14-81-82 y 14-81-77

GUARDIAS DE VENTAS DE 8:30 A 19:00 HORAS

NISSAN

Pasión por el detalle... Pasión por Ti.

Ponte al día con tu colección De Merid's

Colecciona la mejor selección de boleros, merengue, banda, rock y baladas de todos los tiempos

Van 7 hasta hoy ¡Coleccionalos!

CUPON Meridiano MUSICAL
ESTE CUPON MUESTRA
Meridiano

Meridiano

Adquiereloe en nuestros centros de Canje: Plaza de Alica Pasillo Central / MR de Tepic . Lerdo 139 Oriente / Plaza Fiesta, Comercial Mexicana / R.Sánchez 171-A Sur / Librería El Quijote Avenida Allende 14 Ote / Oficinas Meridiano Zapata 73 Pte. / Plaza Antigua, Hidalgo y Zacatecas / Minisuper Carrillo Río Mississipi 7 Col. Lindavista / Milano, Puebla entre Morelos y Zapata / David I. Ibarra Avilla, Pasaje México entrada Veracruz / Las 1000 tortas, Insurgentes y calle 3 El Rodeo / Beatriz Tejeida, Morelos y León / Fantasías La Estrella Ins. Mercado Juan Escutia / Lentes Jimmy Durango e Hidalgo/Prof. Lucio Villavicencio, Chapultep 7, Acaponeta, Nay./Farmacias Benavides: Suc. México e Hidalgo 6 Pte./Suc.Ciudad del Valle, Universidad 83 / Suc. Durango: Durango 370 Nte. / Suc. Jacarandas, Jacarandas 49 Col. San Juan / Sucursal Jardínez, Calzada del Ejército 10

Gabriel Becerra Martínez
DIRECTOR GENERAL
TELEFONOS:
044-32-60 62 88
044-32-60 62 03
Tel. Part. 40-96-86

*** PRECIOS ***
L-16 Vigueta, Bovedilla y Malla $ 90.00 m2
Losa terminada $160.00 m2
L-19 Vigueta, Bovedilla y Malla $ 95.00 m2
Losa Terminada $171.00 m2
EXHIBICION Y VENTA en Kalisco Nay. Frente Oficina de Agua Potable
México No. 14 Nte, Zona Centro Tel. 11-05-04 Ing. Sergio Salazar Bucio

Manteles, fundas para sillas, platos, vasos, cubiertos, casino, etc.
Brasilia No. 14
Cd. del Valle
Tepic, Nayarit
Pedidos
Reserve al
TELEFONOS
14-02-11

15% DE DESC. EN SUS BANQUETES

SE MEJORAN PRESUPUESTOS
Servicio diurno y nuevo del Estado

Especial para MUSICOS
$145,000
INFORMES 2-16-87-15

POLLOS FIESTA
Plato Navideño
¼ de pollo
Papas
Sopa
Ensalada
Salsa y tortillas (pan)
$25.00
Paquete Navideño
1 Pollo grande
Papas
Sopa
Ensalada
Salsa y tortillas
$55.00
Av. Rey Nayar #1
Veracruz 72 Norte
Servicio a Domicilio
Teléfono 14-19-40
12 años de experiencia nos respaldan

Nuevamente a sus órdenes
Deportes Rivera
Ofrece a deportistas y aficionados, todos los artículos para la práctica de su deporte favorito.
Fut-Bol
Basquetbol
Voleibol, etc.
Además todo el equipo necesario para excursionismo
Leona Vicario
León
Pedraza
Contamos con balones de reconocidas marcas como "Molten" y zapatos de fútbol "Soto y Picho" Además artículos para bandas de guerra (tambores, cornetas, así como refacciones)
León No. 545 Norte (entre Pedraza y Leona Vicario) Zona Centro, Teléfono (3) 212-83-85 Tepic, Nay.

garza
ESTUDIO FOTOGRAFICO
• Retratos Finos •
Bodas y XV Años
La Gran Diferencia!
JOSÉ GARZA SAENZ
fotógrafo
Avenida México Sur 379 Colonia San Antonio
Teléfono Particular 214-38-92 Lada 018007192509
Celular 044-32-60-07-77 Tepic, Nayarit.

EL MEXICANO
LE OFRECE PARA SUS
*POSADAS
*EVENTOS ESPECIALES
*NAVIDAD
*FIN DE AÑO
Sus tradicionales pollos rellenos tamales y atoles, cazuelas de lo que Usted prefiera.
PEDIDOS ☎ 213-59-14
URES #193 SUR

Clínica del Pie y Rodilla
DR. PEDRO G. ALTAMIRANO AYON
Traumatólogo Ortopedista
Artroscopia-Cirugía del Pie
Insurgentes 98 Poniente, Tepic, Nayarit
Medico San Felipe. Teléfono (3) 2-14-11-39

Inscríbete en la mejor
ACADEMIA DE BAILE DEL ESTADO
Andanzas
Te invita a sus cursos de:
*Ballet clásico.
*Baile moderno.
Grupos de niños, adolescentes y adultos
Royal Academy of Dancing
Registered Teacher
AIDA RAMIREZ
Dr. Martínez 203
Colonia San Antonio
Telefono 12-10-81

HONDA
Comercializadora de Motos, S.A. De C.V.
Av. Allende 139 Ote. Tepic, Nay., Tels. 12-09-39 y 12-57-85
INCREIBLE
MOTO HONDA
C90 Modelo 2000
Llévatela con sólo
$ 6,000.00
DE ENGANCHE
Y PAGA EL RESTO EN
12 Mensualidades Congeladas
Incluye Seguro Cobertura Amplia por un año
Incluye RENAVE
Un año de garantía sin límite de kilometraje
Dos primeros servicios GRATIS (Mano de obra) en nuestro taller.
PROMOCION VALIDA HASTA AGOTAR EXISTENCIAS
Promoción sujeta a investigación crediticia

COMUNICACION DIGITAL ESTRELLA S.A DE C.V.
Paquete Práktico
Central Telefónica KX-TA308
*1 Central telefónica KX-TA308 (3 líneas 8 extensiones).
*1 teléfono analógico KX-T7030
*4 teléfonos unilíneas KX-T55
*1 regulador de 1 KVA
*3 protectores de línea
*5 rosetas telefónicas.
*Conferencia hasta 5 personas.
*Códigos de cuenta para control de larga distancia.
*Operadora automática opcional (Disa)
*Transferencia a línea externa.
*100 memorias programables.
$748 Dlls.
Central Telefónica KX-TD-1 232
*1 Central telefónica KX-TD1232 (8x16)
*2 teléfonos digitales KX-T7230 (con pantalla)
*5 Teléfonos unilíneas KX-T55
*1 regulador de 1 KVA
*4 protectores de línea
*7 Rosetas telefónicas.
Crecimiento Modular HASTA 24 LINEAS Y 128 EXTENSIONES.
$2,628 Dlls.
$521 Dlls.
KX-FT25
*Grabación de dos vías y de anotaciones.
*Alimentador automático de 10 páginas.
*Sistema de Secretaria Electrónica.
*Alerta busca buscas de fax.
*Numeración automática.
*Función de copiadora.
*Bloqueo de llamadas.
*Chip ahorrador de memoria.
$1,929.00
KX-FP81
*Alimentador 15 páginas.
*Escaneo rápido.
*Resolución: Normal/fina/ super-finas/fotos de gris.
*3 botones de transmisión secuencial.
*Reducción y amplicación.
*64 niveles de gris.
*Indicador electrónico de película.
*Jog. Fácil para discar y programar 50 nombres y número.
*Interfase a contestadora.
$1,776.00
KX-TSC 7
Teléfono con Identificador de llamadas
*Caller ID con llamada en espera.
*50 estaciones de memoria de marcado.
*Flash programable.
*Redial
$349.00
*No incluye servicio I.D.
Además contamos con
Correo de Voz
Diademas
Contestadoras
INCLUYE INSTALACION
Teléfono Inalámbrico KX-TC1450
NUEVO
*Entrada para auricular.
*Doble teclado.
*Altavoz en la base.
*Intercomunicador entre la base y el auricular.
*Teclado iluminado en el auricular.
*Hasta 21 días fuera de la base sin uso.
$985.00
No incluye 15% de I.V.A. No incluye cable ni material de instalación.
Av. Benito Juárez No. 281-2 Zona Centro C.P. 63000 Tel/Fax 2-14-79-49 Tepic, Nayarit

+$30 PESOS=

¡TRUENAN EN FRACCIONAMIENTO JACARANDAS!

Ebrio fue sorprendido echando bala

¡TRUENAN VINATERO!

Marcos Duarte González, detenido con una pistola por la PJE.

¡APARATOSO ACCIDENTE EN INSURGENTES Y DURANGO!

SEGURIDAD PRIVADA
13-76-32

¡OTRO CAFE AL PENAL!

¡SE MATO EN BARRANCO!

SEGURIDAD PUBLICA
Meridiano de Nayarit
$5.00
Sol
INFORMES 13-49-00 11-60-92
Jueves 7 DICIEMBRE 2000
EDITOR: ALEJANDRO GARCIA

El homicida lo tiró entre el monte para que no lo hallaran

¡MATAN EMPLEADO DE LA SAN MARCOS!

La niña que anoche fue arrollada en Allende y Veracruz, auxiliada por paramédicos.

*** La intención es que sepan qué hacer al momento de llegar a un accidente o un hecho sangriento cuando no estén presentes socorristas y paramédicos**
*** Serán capacitados elementos policiacos que están distribuidos por todo el estado**

● Alejandro García/Meridiano

Tepic.- Con la intención de que los agentes policiacos, además de brindar seguridad estén preparados para cualquier tipo de emergencia en el cual, ellos mismos pueden verse involucrados, la Procuraduría General de Justicia ha firmado un convenio con el Instituto Mexicano del Seguro Social para que todos los agentes de esa corporación reciban capacitación en lo que es, primeros auxilios.

Según lo dio a conocer ayer la propia dependencia, esto se hace para establecer coordinación directa entre personal operátivo de la PGJE con los medios encargados de las 79 unidades médicas rurales del programa "Imss Solidaridad" y con las 25 unidades médicas de régimen ordinario.

Los puntos de apoyo serán en concreto, previa localización e identificación de los lugares donde se cuenta con unidades que exista compromiso por parte del IMSS en atención preventiva, curativa, así como la disponibilidad del local de las unidades para atención a pacientes de urgencias que en su momento pueden ser derivados o llevados por personal de la procuraduría.

Se dio a conocer que otro punto importante es el aprovechar la estructura de comunicación existente en la mayor parte del estado para apoyo en lo que se requiera a este personal mencionado.

Por parte de la procuraduría, esto se hace para fortalecer la imagen institucional con la presencia del personal operativo acudiendo a las unidades médicas, situación que le dará mayor seguridad a nuestro personal médico, sobre todo en áreas marginadas.

Por último, se dijo que con este nuevo programa que iniciará en los próximos días, se establece el compromiso de efectuar programas de detección de riesgos ordinarios a un grupo de 30 personas de mandos medios y gerenciales de la procuraduría general de justicia del estado, elaborando diagnóstico inicial seguimiento y un informe detallado al finalizar el programa.

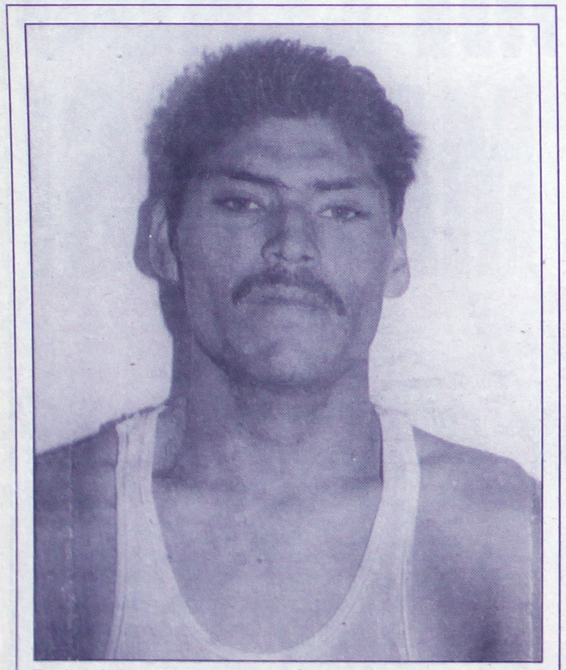

Tepic.- A las 13:15 horas agentes de la Policía Judicial del Estado dieron cumplimiento a la orden de aprehensión en contra de Erick Noé Loera López, de 18 años de edad, quien tiene su domicilio en calle Sauces 478 de la colonia Los Sauces, por el delito de amenazas en agravio de Silvia Paulina Limón Rodríguez.
Este individuo ahora ya se encuentra en el Cereso.

Accidente en la colonia Rodeo de la Punta...

¡SE EMBARRO PIPA DE AGUA!

● FPB/Meridiano

Tepic.- Al transitar una pipa por calle Estrella, de sur a norte sufrió una falla en la dirección perdiendo el control, logrando detenerse en una finca, resultando lesionado el conductor y llevado al hospital.

Siendo las 15:30 se reportó un accidente en la colonia Rodeo de la Punta donde participara una pipa repartidora de agua, marca Dina, color amarilla, placas PF326 de servicio público, manejado por Gonzalo Robles Correa, que al transitar por la calle Estrella de Sur a Norte sufriera una falla mecánica en la dirección, perdiendo el control de la pipa, proyectándose contra un poste de Telmex derrumbándolo siguiendo su trayectoria al lado izquierdo, chocando contra la finca marcada con el número 93, esquina Ostíon.

Del percance, resultó lesionado el conductor, presentándose una ambulancia de la Cruz Roja para posteriormente ser trasladado al hospital para su atención médica, resultando con heridas cortantes en rostro, posible fractura de clavícula derecha y policontundido, tomando conocimiento tránsito del estado, siendo trasladado al corralón oficial de tránsito por una grúa de Guillén.

El Instituto Nacional de Migración...

¡ARRASAN CON PUÑO DE INDOCUMENTADOS!

Tepic.- Elementos policiacos detuvieron a 27 indocumentados centroamericanos en la estación de ferrocaril de esta ciudad, los cuales se suman a los 15 deportados la víspera por el Instituto Nacional de Migración.

Los ilegales originarios de Guatemala, Honduras y El Salvador, fueron capturados durante un operativo que se prolongó por varias horas en las inmediaciones de la terminal ferroviaria. Indicó que la acción cubrió varias cuadras del primer cuadro de la ciudad, en la que se detuvo a los centroamericanos que pretendían llegar, ocultos en los vagones del ferrocaril, a la frontera norte para de ahí pasarse a Estados Unidos.

La delegación estatal del Instituto Nacional de Migración (INM) dijo no estar en condiciones de dar a conocer la lista de los nombres de los detenidos hasta no hacer los trámites correspondientes, verificar su verdadera identidad y conocer su estado de salud.

El Instituto Nacional de Migración dio a conocer que esa dependencia llevó a cabo la deportación de 15 indocumentados centroamericanos que fueron detenidos el lunes en los alrededores de la estación del tren por policías municipales de Tepic.

Con estas 42 personas detenidas en las últimas 48 horas en Tepic, suman 136 los indocumentados que han sido sorprendidos en el presente año en Nayarit, en su mayoría de origen centroamericano.

APROVECHE
Vendo VW, modelo 1992, en buenas condiciones.
Unico dueño.
Informes 044 32 40 06 09

LE FRACTURARON LA TIBIA Y EL PERONE

*** Uno de sus propios compañeros lo lesionó cuando se encontraban jugando**
*** Fue trasladado a la clínica número 170 del Seguro Social**

Por Ramón Valdés Becerra MERIDIANO/Puerto Vallarta

Una persona que se encontraba entrenando futbol en las canchas del CTM, de la colonia Coapinole, resultó lesionada, luego de que un compañero que se encontraba entrenando fue quien lo lesionó. Cuando fue lastimado, procedieron a pedir apoyo a la Cruz Roja, quienes acudieron de inmediato al lugar abordo de la unidad JAL-362, al mando Adrian Bobadilla, quien se encargo de ponerle una férula.

Luego de que el señor Carlos Hernández Navarrete, de 30 años de edad, con domicilio en la calle Río Colorado número 392, de la colonia Agua Azul, se encontraba con posible fractura de tibia y perone, procedieron a trasladarlo a la clínica número 170 del Seguro Social, lugar donde quedó internado.

Esta persona antes de resultar lastimado por uno de sus compañeros se metió a jugar en el partido que se llevó acabo en ese lugar, pero fue lesionado antes de jugar y se quedó en la banca, para después ser llevado a recibir atención médica.

La persona quien sin querer lo lastimó, se encargaría de los gastos médicos, ya que él se hizo responsable desde el primer momento.

El lesionado, a bordo de la ambulancia, fue trasladado a la clínica número 170, donde quedó internado por la lesión que presentaba y al parecer si tenía fractura de tibia y perone.

Al Estilo "Chilango" se Robó una Cartera

*** El afectado lo señaló como quien le había sacado de su bolsa de su pantalón la cartera**

Por Ramón Valdés Becerra MERIDIANO/Puerto Vallarta

Un sujeto se encuentra detenido en los separos de la Dirección de Seguridad Pública Municipal, luego de robarle una cartera con la cantidad de 500 pesos, a un ciudadano.

El afectado, se presentó a la agencia del Ministerio Público, a denunciar los hechos delictuosos en contra del ahora detenido y solicitó se le castigue conforme derecho corresponda.

El malandrín detenido, dijo llamarse Armando Magaña Arteaga, quien al estilo «Chilango» le sacó la cartera de la bolsa pero no fue ágil, lo descubrieron.

Luego de ser descubierto, el tipo corrió dándose a la fuga y en el trayecto, fue detenido por sus propios amigos. Ahora, cuando fue

¡APARECEN COSAS ROBADAS EN EL TECNOLOGICO!

*** En terrenos de la escuela, agentes judiciales localizaron gran parte del botín de un robo y ahora investigan quién llevó hasta ese lugar tantas cosas**

● AG/Meridiano

Tepic.- Varios objetos robados, fueron asegurados hace un par de días por agentes de la Policía Judicial del Estado en terrenos del Tecnológico de Tepic, todo quedó a disposición del agente del Ministerio Público mientras continúa la investigación.

Sobre este caso, se conoció que fueron agentes de la división de investigación de robos y asaltos de la mencionada corporación policiaca, recibieron un reporte sobre unos objetos que se encontraban cerca de las canchas de la escuela y que nadie los reclamaba.

Al acudir, encontraron una televisión a color 30 pulgadas, una compresora, un diablito, así como una escalera, que se encontraban entre el zacate totalmente abandonadas.

Al investigar al respecto, se logró saber que agentes de seguridad privada de la empresa Prosenay, habrían sido encontrados en resguardo del botín, pero los objetos quedaron a disposición del agente del Ministerio Público y trascendió que hace días fueron reportados como robados de un domicilio.

Mientras tanto, se dijo que las investigaciones policiacas continuarán en espera de que caiga o caigan los responsables.

BREVES DE LA COSTA

● Rubén Pérez/Meridiano

Santiago Ixcuintla.- Tremendo escándalo armó un santiaguense porque dos compañeros del "Escuadrón de la Muerte" faltaron al código que rige su sociedad.

Domingo Alaniz Echevarría, de 71 años de edad, santiaguense con domicilio en calle Jiménez sin número, reportó el caso ante elementos de la Policía Municipal que efectuaban un recorrido de vigilancia por el interior de esta ciudad.

De inmediato los uniformados se avocaron a la localización de los ladrones y posteriormente fueron trasladado a la cárcel pública municipal en donde al afecto los reconoció sin temor a equivocarse.

Se trata de Pedro Franco Rodríguez, de 50 años de edad, y Amelia Gómez Patrón, de 43 años, ambos oriundos de Colonia Emiliano Zapata, y accidentalmente vecinos de Domingo.

Este último manifestó que la noche anterior ellos durmieron junto a él, y cuando se despertó ambos habían desaparecido al igual que su cartera, en la cual el afectado únicamente traía de valor su apreciada credencial para votar y en la cual había salido bien peinadito, según dijo.

Total que los detenidos dijeron ignorar el asunto, y como no se les encontró la prestigiada joya de Domingo, fueron dejados en libertad para que continuara con su interminable parranda...

En la plaza de la comunidad denominada "Pueblo Nuevo" fue detenido un sujeto que machete en mano hizo cortadero de ramas a los árboles.

El tipo se identificó como Julián Chantal Hernández, de 44 años de edad, y vecino de la comunidad en mención, al cual se le votó la canica cuando las copas se le pasaron y quería asesinar a sangre fría a los árboles que se encuentra en la plaza. Por suerte nomás consiguió cortarles las extremidades cuando fue detenido y remitido a la cárcel...

Ante la Agencia del Ministerio Público se presentó un vecino de Colonia Emiliano Zapata para denunciar a su sobrino de nombre José Díaz Mata, el cual continuamente molesta a su señora madre conocida como "Goña" Mata Partida.

Hasta donde tuvimos conocimiento, el caso fue muy bien atendido por lo que de continuar en su plan de niño malo, José Díaz podría conocer la cárcel durante un par de largos y continuos fines de semana.

EL GRUPO TEPIC DEL MOVIMIENTO 24 HORAS DE ALCOHOLICOS ANONIMOS

Se complace en invitar a Usted y a su apreciable familia a su

JUNTA DE INFORMACION PUBLICA

Con motivo de la celebración

VI ANIVERSARIO

De su fundación y arribo de sus respectivos aniversarios de 38 compañero militantes como testimonio de la operancia de nuestro programa de 24 HORAS.
17 de Diciembre del 2000 a las 12:00 Hrs. En el
Macro Gimnasio de la Feria de Tepic, Nayarit.

Habra convivio y Baile
¡ENTRADA GRATIS!

TV Y MICROONDAS
¡Reparación Rápida!
VENGA CON LOS EXPERTOS
12-17-41
V. CARRANZA # 141

Mariscos ARELLANO, solicita meseras, buena presentación. Informes al teléfono 16-24-15

CRUZ ROJA MEXICANA
Como un servicio a la comunidad pone a sus órdenes el gabinete dental ofreciendo tratamientos a bajo costo:
Extracciones $ 30.00 Amalgamas $ 40.00
Resinas $ 40.00

IMATAN EMPLEADO DE LA GAN MARKOS!

*** Ayer por la mañana lo encontraron destrozado a la entrada de La Cantera**

● FPS/Meridiano

Tepic.- Reportado por vecinos a la policía judicial, un cadáver en los matorrales a orilla de la carretera a la Presa de Aguamilpa, encontrándose destrozado, al parecer al haber sido arrollado brutalmente, al salir de su trabajo el lunes por la noche.

Siendo las 09:30 de la mañana del martes se presentó el agente del ministerio público y policía judicial del estado a la carretera que conduce a la Presa de Aguamilpa, entronque al poblado de la Cantera donde se encontraba un cuerpo de sexo masculino y una bicicleta destrozada a unos metros de la carretera

Se conoció que el cuerpo sin vida presentó múltiples fracturas en ambas piernas, brazos, traumatismo craneoencefálico y múltiples desmoescoriaciones en todo el cuerpo.

Extraoficialmente, trascendió que vecinos manifestaron ante agentes judiciales investigadores de homicidios, que fue desde la noche del pasado martes cuando observaron una camioneta tipo Lobo, color rojo, haber dado un brusco y escandaloso frenón en ese sitio.

Sin embargo, más tarde nadie logró ver nada en el lugar y extraño se les hizo que el chofer de la Lobo se retirara sangrando y la camioneta con daños en el frente.

Fue hasta la mañana de ayer cuando una persona que caminaba entre el monte a un costado de la carretera, encontraron el cadáver de una persona del sexo masculino presentando múltiples lesiones y fue entonces que alertaron a la policía.

Del cadáver se hizo cargo la funeraria Ramírez, donde posteriormente lo identificaran familiares con el nombre de Jesús Rivera Chavarín de 23 años y vecino de la

Cantera, trabajador de la Leche San Marcos, donde mismos familiares hicieron mención, que normalmente salía de trabajar a las 8:30 de noche y llegaba de 9:00 o 9:30 de la noche pero, al no haber llegado a dormir, tenían pendiente, hasta en la mañana que les avisaron.

Finalmente, se supo que la policía anoche ya buscaban afanosamente al presunto responsable que al parecer lo embistió brutalmente y después se bajó para arrastrar y esconder el cadáver.

¡MENOR ATROPELLADA EN ALLENDE Y VERACRUZ!

● FPS/Meridiano

Tepic.- Al transitar por la avenida Allende y al llegar al cruce de la calle Veracruz, una camioneta atropelló a una menor que trataba de cruzar, quien tuvo que ser auxiliada por socorristas.

Siendo las 18:25 se registró un accidente por la Avenida Allende y Veracruz, donde resultara una menor atropellada que al tratar de cruzar dicha avenida de la acera sur a norte, fue embestida por una camioneta marca Nissan de redilas, color blanco, placas HY61355 del estado de Jalisco.

La unidad era manejada por Edgar Manuel López Soria quien circulaba por dicha avenida de oriente a poniente, y al llegar al cruce con su parte frontal dejara lesionada a la menor Mallely Arámbula Jáuregui, de 12 años, quien fuera trasladada al hospital general, en una ambulancia de cruz roja, resultando con posible lesión en columna y golpes contusos.

Tomaron conocimiento tránsito del estado policía municipal y judicial, quedando detenido el conductor de la camioneta y presentado a la agencia de ministerio público.

¡OTRO CATEO AL PENAL!

AGENCIA DEL MP!

*** En Naranjito del Copal, como lo había prometido el Gobernador**
*** Los agentes del Ministerio Público que laboren en la sierra, a partir de ahora ganarán más**

● AG/Meridiano

Tepic.- La Procuraduría General de Justicia, en los próximos días abrirá una nueva agencia del Ministerio Público en el poblado de Naranjito del Copal, auxiliada por un Centro Táctico Operativo de la Policía Judicial del Estado.

Según lo dio a conocer ayer la dependencia, como lo prometió el Gobernador C.P., Antonio Echevarría Domínguez, apenas la semana pasada en una visita que realizara a Jesús María, municipio del Nayar, la zona serrana contará con mayor vigilancia policiaca así como un servidor público más que canalice las denuncias y hechos delictivos que se susciten en ese lugar.

Por su parte, la Procuraduría General de Justicia obedeciendo las instrucciones del titular del Poder Ejecutivo, anuncia que a partir de los próximos días laborará una agencia del Ministerio Público en el poblado de Naranjito del Copal. También se dio a conocer que el destacamento de policía igualmente será instalado en ese lugar.

Cabe destacar que sobre este tema, se dio a conocer que a partir de una reciente fecha, los agentes del Ministerio Público adscritos a zonas serranas recibirán mejores salarios, por encima de los que devengan los similares, comisionados en la costa o planicie nayarita. Con esto se hace más atractiva la labor de los agentes y se corta por completo con la mentalidad al interior de la procuraduría, que es un castigo laborar en la sierra.

Tanto la instalación de la Agencia y el CTO en Naranjito del Copal así como el incremento del salario para los agentes que cubren la Yesca y El Nayar, son instrucciones que toma la Procuraduría General de Justicia del Gobierno del Estado posterior a los compromisos que hiciera con el pueblo de El Nayar, cuando el C.P. Antonio Echevarría Domínguez visitó Jesús María.

Finalmente, se dijo que la agencia tendrá traductores pues en aquella zona existe gente que no habla el castellano.

Los Que No Llegaron A Dormir

En recorridos de vigilancia efectuados por parte de elementos de seguridad pública dentro del municipio de Tepic, cuidando no se violen las reglas de la policía y buen gobierno fueron detenidos este martes los siguiente de desobedientes y llevados al las mazmorras municipales.

Por no dejar que la cruda les llegue.

Arnulfo García Badillo, de 44 años,con domicilio en Sabino 4333 de la colonia Los Sauces, Luis Enrique Rodríguez, de 24 años, con domicilio en Mauricio Cervantes 114 de la colonia Puerta de La Laguna, Héctor Manuel Félix Pérez, de 48 años, con domicilio en Amando Nervo 1318 de la colonia Lomas Altas, y por chupador y mion Raimundo Javier Alvarez Tapia, de 24 años, con domicilio en Estaban Baca Calderón 64 de la colonia Infonavit El Mirador, apañado en la México y Amado Nervo haciendo de la chi, el cochinote.

Y por chimiscuano...

Edgar Tovar, de 18 años, con domicilio en Calle 4 número 56 de la colonia El Rodeo, sorprendido inhalando sustancias tóxicas en vía pública.

Esperando bajen el número de infractores las próximas 24 horas, recuerden que atrás de un infractor estará un policía.

Es propietario de un depósito de cerveza.

Ebrio se creyó muy machito y amedrentó a sus vecinos

¡TIRABA BALAZOS EN EL PICHON!

Mostrando su pistola, Marcos Duarte López.

*** Tronando su cuete, fue sorprendido el sinaloense por la Policía Judicial del Estado y de 'cantarito' lo llevaron tras las rejas con su poderosa .22**

● Alejandro García/Meridiano

Tepic.- Un individuo en completo estado de ebriedad, la noche del pasado martes se alebrestó tanto que decidió sacar de su casa una pistola y con ella salir a la calle a realizar detonaciones asustó a sus vecinos, pero no contaba con que la judicial merodeaba el lugar y lo atraparon infraganti.

Informes policiacos señalaron que fue aproximadamente a las 23:00 horas cuando elementos de la Policía Judicial del Estado que realizaban un recorrido de vigilancia en el poblado de El Pichón, municipio de Tepic, efectuaron la detención del presunto maldito.

A esa hora, sorprendieron disparando un arma de fuego a quien dijo llamarse Marcos Duarte López, de 48 años de edad, originario del estado de Sinaloa y vecino del lugar antes mencionado quien se encontraba visiblemente en estado de ebriedad.

Al ver a los uniformados, el individuo trató de esconder su pistola en la cintura pero rápidamente fue sometido por agentes de la judicial, quienes le aseguraron el arma y lo llevaron tras las rejas donde quedó a disposición del agente del Ministerio Público.

Al ser entrevistado, Marcos dijo ser propietario de un depósito de cerveza en ese lugar y que ya tenía tiempo guardando la pistola marca Star, calibre .22, abastecida con un cargador y 10 cartuchos útiles.

¡FLORERO EMBISTIO A EBRIO CICLISTA!

¡SE MATO EN BARRANCO!

*** Salía de comer de un restaurante, pero accidentalmente cayó a 70 metros de profundidad**
*** Era dueño de la tienda "Carde Rústica" y andaba de vacaciones**
*** Aun con vida lo levantaron del lugar, pero murió al llegar a una clínica**

● Adrián De los Santos
MERIDIANO

Compostela.- Fatales fueron las vacaciones para un joven comerciante oriundo y vecino de la ciudad de Guadalajara. Se desbarrancó al salir de un restaurante que se encuentra en lo alto de una colina y pese a que aun con vida fue levantado, murió al llegar a la clínica donde le brindarían atención médica.

El infortunado resultó ser Jesús Adrián Bermúdez Ferreiro, un ex miembro de la familia MERIDIANO, pues en el año de 1996 se desempeñó como elemento del área de publicidad en donde estuvo trabajando durante un buen tiempo.

Ayer se dio a conocer la terrible noticia, "se mató Adrián Bermúdez", le dijeron a su hermana, quien enseguida informó, por teléfono, de lo ocurrido a sus amigos de MERIDIANO Puerto Vallarta y aunque nos resistíamos a aceptar la verdad, así fue, para esos momentos sus restos mortales ya iban en camino a su natal Guadalajara, en donde serían velados por sus amigos, familiares y empleados.

UN LESIONADO

Eran las siete y media de la noche del martes cuando elementos de la Policía Judicial del Estado de Nayarit, adscritos al Centro Táctico Operativo de La Peñita de Jaltemba, fueron enterados en torno a una persona que se había accidentado en el restaurante Pineda, ubicado en una colina cerca de la playa de Rincón de Guayabitos.

Elementos que se encontraban cerca del lugar, acudieron de inmediato al sitio que les indicaban, debido a que se encontraban cerca de ahí.

Cuando llegaron los elementos hasta donde podían arribar en vehículo, luego siguieron a pie y se dieron cuenta de que algunas personas estaban auxiliando a una persona que había caído a un barranco sobre una zona rocosa.

Los uniformados de inmediato procedieron a bajar y auxiliaron a rescatar a la persona lesionada, mientras que a un lado una mujer lloraba pidiendo que lo sacaran de inmediato, al mismo tiempo que preguntaba sobre cómo estaba.

Luego de algunos minutos, la persona del sexo masculino fue rescatado, dándose cuenta de que despedía aliento alcohólico, le revisaron signos vitales y se dieron cuenta de que aun contaba con pulso, por lo que a bordo de una ambulancia de rescate fue trasladado de urgencia a la clínica "Bentarra", localizada en el poblado de la Peñita de Jaltemba.

Cuando fue internado, se dieron cuenta de que presentaba una herida en la cabeza de 16 centímetros de largo por 6 de ancho, misma que se había provocado, junto con un traumatismo craneoencefálico, al caer de una altura aproximada de 70 metros de altura.

A consecuencia de dicho accidente los médicos de la clínica se dieron cuenta de que el paciente tenía escasos minutos de haber fallecido, por lo que procedieron a dar aviso al agente del Ministerio Público de la Peñita de Jaltemba, licenciado Adolfo Vargas, quien acudió, acompañado de su actuario, a la clínica antes mencionada.

Ahí dio fe de las lesiones que presentaba el cuerpo sin vida de quien fue identificado como Adrián Bermúdez Ferreiro, quien fue trasladado a los descansos de una funeraria local de la Peñita de Jaltemba, para los trámites legales.

Mientras tanto el agente del Ministerio Público procedió a trasladarse hasta el final de la playa de Rincón de Guayabitos en compañía de elementos de la Policía Investigadora, para averiguar lo que había sucedido en aquel sitio.

Cuando los investigadores llegaron al lugar, se dieron cuenta de que el accidente había sucedido a escasos metros de donde se encuentra el restaurante "Pineda", puesto que, al parecer, la persona cayó al vacío proyectando su cabeza contra unas piedras que se encuentran al fondo de la barranca.

Asimismo, se dio a conocer que fue el delegado de Rincón de Guayabitos, Salvador Pineda, quien dio aviso a la Policía Municipal de La Peñita de Jaltemba, para que mandaran una ambulancia y ayuda, para poder rescatar a la persona que se había caído. Asimismo, se dieron cuenta de que al ahora occiso lo acompañaba una mujer.

Fue iniciada un acta ministerial al respecto, para enseguida abrir la averiguación previa correspondiente, citando a declarar a la muchacha que acompañaba a Adrián Bermúdez para que atestiguara de lo sucedido y así saber qué era lo que había sucedido.

Se puso saber que la mujer que acompañaba a Adrián Bermúdez, fue identificada como Alejandra Valle Ríos, de 28 años de edad, misma que explicó que durante la tarde habían acordado acudir a comer al restaurante denominado "Pineda" localizado en Rincón de Guayabitos.

Así salieron tomando bebidas embriagantes para comenzar bailar de ahí y enfilarse rumbo a donde habían dejado el automóvil en que el llegaron, sin embargo, cuando iban bajando el camino en forma de pendiente que lleva al restaurante, Adrián comenzó a tambalearse perdiendo el control y cayó al vacío.

Las personas que se dieron cuenta acudieron a ayudarlo, incluso, fue encontrado aun con vida, pero murió en el trayecto a la clínica donde sería atendido.

SU FAMILIA

El mismo martes por la noche, el agente del Ministerio Público se comunicó vía telefónica con familiares de Adrián Bermúdez, a quie-

Cuando la vida le sonreía a Adrián Bermúdez Ferreiro.

nes les dieron a conocer la mala noticia que sorprendió mucho, debido a que desconocían que andaba haciendo para esos rumbos, es por ello que se trasladaron hasta La Peñita de Jaltemba, en donde identificaron y reclamaron el cuerpo de Adrián.

Jesús Adrián Bermúdez Ferreiro, contaba con 31 años al morir, era originario de Guadalajara, en donde tenía su domicilio en la calle Constituyentes, en el número 309 en el sector Juárez, era propietario de la tienda de muebles rústicos denominada "Carde Rústica", localizada en Zapopan y estaba casado con la señora Gloria Díaz Chávez.

Durante el año de 1996 formó miembro de la familia MERIDIANO Puerto Vallarta, en donde visitó a muchos compañeros y comerciantes, debido a que estaba a cargo del departamento de publicidad.

Sus amigos lo recordamos con una persona contenta, optimista, pues cuando se trataba de trabajar, dedicaba de lleno su tiempo a su "chamba" y cuando se trataba de divertirse, a divertirse.

Los restos mortales del amigo Adrián Bermúdez, llegaron ayer a su natal Guadalajara poco antes de las seis de la tarde y se dijo que sería hasta el día de hoy a las 12:00 horas cuando se le ofrecería una misa de cuerpo presente para luego llevarlo a su última morada.

Desde este espacio nuestras condolencias para su familia. Descanse en paz amigo Adrián Bermúdez.

¡FLORERO EMBISTIO A EBRIO CICLISTA!

● Rubén Pérez/Meridiano

Santiago Ixcuintla.- El día de ayer, miércoles 6 de diciembre, se registró un percance vehicular por el bulevar salida a internacional, a la altura de la gasolinera "Melendez" cuando eran aproximadamente las 15:45 horas.

Con relación al caso se nos informó que una unidad había embestido brutalmente a un ciclista despistado que se atravesó sin fijarse que detrás de él venía un vehículo.

El automóvil es un Scord, Mercury, color gris con franjas azules los costados, con placas de circulación RER-6680 del estado.

Dicha unidad era conducida por Carlos Bautista Martínez, de 22 años de edad, santiaguense con domicilio en el número 231 de la avenida Zaragoza.

Bautista Martínez, al igual que toda su familia, se dedica al negocio de los arreglos florales y debido a que tiene un negocio en la ciudad de Estación Ruiz, Nayarit, se dirigía hacia la mencionada comunidad a dejar un entrego de flores.

Pero su circulación fue irrumpida cuando antes de abandonar esta ciudad arrolló a un individuo que como ya señalamos iba abordo de su bicicleta y repentinamente trató de cruzar el asfalto sin fijarse que muy detrás le seguía el Scort.

Tras el percance Carlos detuvo la marcha de la unidad y se bajó para auxiliar al ciclista, quién se encontraba en estado inconciente, y cuando se disponía a solicitar una ambulancia a la clínica del Seguro Social que se encuentra a escasas dos cuadras pasó una patrulla de la Policía Judicial del Estado la cual se detuvo y al saber del incidente subieron al desconocido a la unidad oficial y lo trasladaron al Hospital Civil.

Mientras tanto Carlos fue detenido y trasladó a las oficinas de la Policía Judicial del Estado en tanto que se deslindan responsabilidades.

En el momento del incidente Carlos era acompañado por una pequeña, al parecer su hermana, de la que no se logró conocer identidad, pero la menor permanecía tranquila todo el tiempo y es que a diferencia de Carlos no comprendía lo que había pasado y se mostraba ajena a lo que acontecía. Mientras Carlos se mostró bastante preocupado.

Tiempo después se logró conocer que el lesionado lleva por nombre Julio Esteban Sánchez, cuenta con 29 años de edad, es originario y vecino de esta ciudad, con domicilio en calle Bordo sin número, Colonia Cuahutémoc.

Esteban presentaba únicamente una hinchazón en la parte superior de la cabeza, y es que golpeó contra el cristal del parabrisas.

Así también se conoció que el lesionado se encontraba en estado de ebriedad cuando ocurrió el incidente pero cuando recobró el conocimiento reconoció que él había sido el culpable del percance y por lo mismo no quería nada en contra de Carlos Bautista, quién obviamente obtendrá su libertad sin más investigaciones que la retrasen.

LO CONOCE, DENUNCIELO... Lleva por nombre Antonio Hernández Polanco, de 25 años de edad, y vecino de Santiago Ixcuintla, Nayarit, con domicilio en calle Aldama número 21. Este sujeto fue detenido por la Policía Municipal luego de que le propinara tremenda paliza a un comerciante ambulante que no aceptó sus chantajes. Y es que Antonio se decía "cobrador oficial" de la PGR y pasaba la canastita entre los vendedores locales de casettes piratas y de fayuca supuestamente para con esto evitar que las autoridades citadas se dieran una vueltita por esta zona. Hasta la fecha estuvo funcionando el diezmo que recolectaba, y de esto ya se investiga. (FOTO RUBEN PEREZ/MERIDIANO).

melate

PRONOSTICOS PARA LA ASISTENCIA PUBLICA
Una oportunidad para ti, una oportunidad para todos.

RESULTADOS

Sorteo 1357 miércoles 6 de Diciembre del 2000

Combinación ganadora

1 NATURAL · 4 NATURAL · 11 NATURAL · 13 NATURAL · 16 NATURAL · 20 NATURAL · 36 ADICIONAL

LUGAR	ACIERTOS	GANADORES	PREMIO INDIVIDUAL
1er.	6 NUMEROS NATURALES	1	$8'000,000.00
2do.	5 NUMEROS NATURALES Y EL ADICIONAL		
3er.	5 NUMEROS NATURALES	58	$ 15,208.74
4to.	4 NUMEROS NATURALES	2,170	$ 254.06
5to.	3 NUMEROS NATURALES Y EL ADICIONAL	1,864	$ 40.00

¡Felicidades Reynosa, Tamps!

PRÓXIMO SORTEO

$6'000,000.00 Seis millones de pesos más lo que se acumule

Combinación sencilla $ pesos

revancha

Combinación ganadora 2 6 19 26 35 38

LUGAR	ACIERTOS	GANADORES	PREMIO INDIVIDUAL
1er.	6 NUMEROS NATURALES		
2do.	5 NUMEROS NATURALES	25	$ 10,719.87
3er.	4 NUMEROS NATURALES	1,066	$ 150.84

PRÓXIMO SORTEO

$2'500,000.00 Dos millones quinientos mil pesos más lo que se acumule

Con cdo. $ pesos adicionales

SORTEO EXCLUSIVO ANTE LA INSPECTORIA DE LA SECRETARIA DE GOBERNACION. EL DERECHO DE COBRO CADUCA A LOS 60 DIAS POSTERIORES A SUS PUBLICACION

¡OTRO CATEO AL PENAL!

*** La madrugada de ayer, personal de la procuraduría llegaron de manera sorpresiva al CERESO y revisaron internos por todos los rincones**

● ML/Meridiano

Tepic.- A casi un mes de haber llevado a cabo un sorpresivo operativo al interior del Centro de Rehabilitación Social "Venustiano Carranza", personal de la Procuraduría General de Justicia ayer por la madrugada estuvo de nueva cuenta revisando a internos y celdas en busca de armas y drogas.

Al respecto, el Subdirector de Comunicación Social de la Procuraduría General de Justicia, Zeus Enrique Rodríguez ayer por la tarde dio a conocer detalles sobre la "operación sorpresa" llevada a cabo por la Policía Judicial del Estado y agentes del Ministerio Público.

Expresó que el operativo inició aproximadamente a las 23:00 horas del pasado martes, en donde participaron alrededor de 85 elementos de la corporación policíaca, del Ministerio Público y 10 directivos de la dependencia encabezados por el Procurador General de Justicia, Jorge Armando Bañuelos Alumada.

Para agilizar más el trabajo y no dar tiempo a que algunos de los presos aprovecharan y se deshicieran de objetos punzocortantes o drogas, se dividieron en ocho grupos perfectamente distribuidos por las diferentes áreas del Cereso, la de procesados del fuero común, federales, indígenas y otras más en donde estuvieron asegurando diversos artefactos.

Se conoció que entre los objetos asegurados fueron, serruchos, garrotes, puntas de diferentes confecciones, martillos, tijeras y al parecer también navajas.

Asimismo, cabe destacar que en esta ocasión no se aseguró droga de ningún tipo, por lo que a eso de las 03:30 horas de ayer terminó el operativo en el penal.

Finalmente, el funcionario de la procuraduría dio a conocer que seguramente estos operativos al interior del Cereso se seguirán dando de una manera sorpresiva.

Policías judiciales revisaban el interior de las celdas.

Sorpresivo operativo se llevó a cabo la madrugada de ayer en el interior del CERESO.

Los objetos asegurados.

Los internos se mostraron muy accesibles.

¡LADRONES LE VOLVIERON A CAER AL BAR LA BOTANA!

*** Se presentó formal denuncia ante el ministerio público quien procedió a las indagaciones sobre el ilícito.**

● J.J. Arriola/Meridiano

Ixtlán del Río.- De nuevo los asaltantes le volvieron a dar una visitadita al centro botanero "la botana" de donde se llevaron cerca de 5 mil pesos en botellas de vino y algunas pertenencias de valor del propietario, un tal Gustavo a quien en esta ocasión le salió barato ya que en el atraco anterior sólo cenizas le dejaron los malandrines que hasta le prendieron fuego al local, cosa que ahora no sucedió.

El propio afectado dijo que el robo ocurrió durante la mañana entre las seis y la siete, ya que él muy temprano, como a las cinco y media fue al bar para sacar el perro que deja todas las noches para que ahuyente a los ladrones y fue después de que se llevó al animal que ocurrió el robo ya que a las ocho de la mañana que acudió para abrir el bar ya no estaban las botellas de vino ni otras cosas de valor.

Informó que los ladrones se llevaron botellas de tequila cazadores, Jimador, Bacardí, Azteca de Oro, tonallas, carteras de cerveza y algunos trozos de pescado.

Más tarde este robo fue denunciado ante la agencia del ministerio público de esta ciudad, iniciándose una averiguación previa por el delito de robo en el centro botanero que se ubica por la calle Luis Echeverría, esquina con calle Lázaro Cárdenas, en la colonia Moderna.

¡APARATOSO ACCIDENTE EN INSURGENTES Y DURANGO!

*** Al no respetar el cruce provocó vocho se estampara huyendo el responsable**

● FPB/Meridiano

Tepic.- Aparatoso accidente se reportó ayer en la Insurgentes y Durango entre un vochito y otro vehículo, percance que arrojó cuantiosos daños materiales y afortunadamente ningún lesionado.

Se dijo que al transitar un Volkswagen color gris, placas REK7744, manejado por José Deniel Camarena, de 34 años, de oriente a poniente por Insurgentes quien manifestó que al llegar al cruce de la calle Durango se atravesara sin hacer alto un vehículo color blanco del cual desconoce demás característica, chocando con su parte frontal, en el costado izquierdo del vehículo fantasma, que se retirara del lugar a toda velocidad.

Enseguida, el conductor y un menor que lo acompañaba se quejaron de golpes, donde se presentara un ambulancia de la cruz roja, quienes les manifestaron no tener lesiones negándose a ser trasladados, desconociendo su paradero, levantando reporte del accidente tránsito del estado.

¡DETUVIERON A UN CHAFIRETAZO QUE QUERIA MATARSE!

*** Lo malo es que con la loca manera de conducir de Adán López Jiménez también se llevaría en su camino a quienes se distrajeran a su paso**

● Rubén Pérez/Meridiano

Santiago Ixcuintla.- La noche del martes pasado fue detenido en la comunidad de Sentispac un chafiretazo que conducía por las calles a exceso de velocidad.

El sujeto resultó ser Adán López Jiménez, de 27 años de edad, oriundo de la citada comunidad, con domicilio en calle Mazatlán número 75.

López Jiménez conducía un automóvil de su propiedad marca Datsun, modelo 80', con placas de circulación REU-3171, color amarillo.

Horas antes de haber sido detenido ya se le había llamado la atención, pero tal parece que no entendió y continuó excediendo el límite de velocidad en el interior de la población.

Así que antes de que ocurriera una desgracia lo detuvieron y lo trasladaron a la cárcel pública municipal.

En el momento de la detención Adán despedía aliento alcohólico, por lo que ya no fue necesario volverle a llamar la atención.

TAXISTA DE TEPIC, PESCADO CON DROGA

Santiago Ixc., Nay.- Ayer miércoles por la madrugada fue detenido a la altura del puente estructural Santiago-La Presa un vehículo del servicio público de la ciudad de Tepic, Nayarit.

Dicha unidad, de color amarillo, con número económico 273, era conducida por quién dijo llamarse Joaquín Tirado E., de 33 años de edad, vecino de Tepic, con domicilio ampliamente conocido en los domicilios contiguos a "Las Ruinas de Jauja".

El taxista se mostró bastante sospechoso antes la presencia de la Policía Municipal, por lo cual se le detuvo y al efectuarle una revisión se le encontró una pastilla sicotropica.

Ante ello Joaquín fue conducido a la cárcel pública municipal para que posteriormente declarara con relación al enervante encontrado entre sus pertenencias.

FAMILIAR II
RESTAURANTE DE MARISCOS

Boulevard Tepic-Xalisco 642
Teléfono 214-60-15, 30-27-26

PAQUETE #1
1 Cubeta de cervezas
5 Empanadas de camarón
A escoger 1 kg. De:
*Pescado Zarandedo
*Camarones al Vapor
*Carne Zarandeada
$160.00

Además de disfrutar de una gran variedad de platillos
*Pescado Zarandeado
*Campechanas
*Empanadas de camarón
*Cerviche de camarón
*Camarones al gusto
*Carne Zarandeada
*Tacos de Camarón

RICAS BOTANAS GRATIS

De lunes a jueves empanadas al 2X1 atención oficinas:en tu cumpleaños el pastel es "por la casa".

AMBIENTE 100% FAMILIAR

¡TRUENAN EN FRACCIONAMIENTO JACARANDAS!

*** Desde la avenida Tecnológico, el DIF y la Procuraduría están conectados al mismo pozo abastecedor de agua y al fraccionamiento ya nadamás le llegan las sobras; hace más de un mes que sólo salen gotitas de agua**
*** La falta de alumbrado público en la sección Floresta Residencial así como la seguridad pública continúan y los vecinos ya no saben que hacer, nadie les hace caso**

● Alejandro García/Meridiano

Tepic.- Más problemas que en cualquier otra colonia, se están viviendo en las diferentes secciones del fraccionamiento Jacarandas, al oriente de la ciudad donde demandas ocasas, como la falta de agua potable, la falta de seguridad, pavimentación y alumbrado público en algunas secciones, ya tienen hartos a los vecinos que en voz de los presidentes de sección ciudadana, piden se haga algo a las autoridades correspondientes.

ABREN POR TODAS PARTES Y NO HACEN NADA

Sin duda que a las Constructoras no les importa que tanto problema que está surgiendo, ahuyente a ciudadanos que sean beneficiados con un crédito Infonavit y mejor decidan irse a comprar casa para otra zona donde no haya tantas fallas.

Ayer el presidente del Comité de Acción Ciudadana de una de las secciones del citado asentamiento, Gustavo Castillo Fernández ante diferentes medios de comunicación expresó su gran molestia al igual que cientos de vecinos pues desde el mes de Agosto, hay un grave problema por la falta de agua en toda esa zona.

Y es que, según lo manifestó Castillo Fernández, cada tercer día es cuando cae el agua potable y es ahí donde está el problema, pues como la mayoría de las casas tienen su tinaco, el agua no tiene suficiente presión y solo alcanza a subir apenas un metro.

Mencionó que múltiples ocasiones han acudido con el licenciado Vladimir del SIAPA quien solo dice que mandará empezarle y hasta la fecha sigue el problema.

Otra de las cosas que se logró saber, es que del mismo pozo abastecedor se surte la Procuraduría General de Justicia, el DIF así como gran parte de la avenida Tecnológico y es por eso quizá gran parte de problema de agua potable.

LA POLICIA, NI SUS LUCES

En cuestión de quejas, también se dijo de la inseguridad y falta de alumbrado público que existe en la sección denominada Floresta Jacarandas Residencial.

Inclusive, cabe señalar que justamente la noche del pasado martes por la calle Tulipanes, un sujeto drogado al parecer albañil trabajador de una de las constructoras, allanó un domicilio espantando a sus moradores.

Minutos más tarde se presentó una patrulla de la Policía Judicial del Estado quienes inclusive comentaron que ni sabían que esa zona estuviera habitada debido a la carencia de alumbrado público, es por eso que era la primera vez que transitaban por Floresta Jacarandas.

En diferentes ocasiones, los vecinos han notado presencia policiaca, pero en otras calles y como lo mencionaron, en Floresta Jacarandas no saben que ya está evitado debido a que parece una boca de lobo, perfecta para todo tipo de delincuentes.

Finalmente, cabe señalar que para rematar; los grandes camiones que trabajan para Obras Públicas y que actualmente tienen bloqueado el boulevard Luis Donaldo Colosio, transitan a toda hora por las calles del fraccionamiento, arruinándolas totalmente, quedando al traste el compromiso de las Constructoras vendedoras de casas que venden supuestamente con calle pavimentada y alumbrado público.

Con problemas de agua potable desde hace más de un mes el fraccionamiento Jacarandas.

Pavimentada la mitad de la calle, no hay alumbrado público ni presencia policiaca en Floresta Jacarandas.

Con los problemas, todos se echan la bolita.

Restaurant TAI-PAK
PATO LAQUEADO

Rollitos de huevo
Sopa de aleta de tiburón
Sopa de pulpa de jaiba con crema de elote
Rock Cornish con salsa de ostión
Rock Cornish china
Pato al horno tai-pak
Pato Pekin
Tai-sha-wi
Kai-Kiw

Querétaro 114 Nte. Centro. Tel 16-19-90, Tepic, Nayarit